時報

中華民國十七年
三月廿四日 星期六
舊歷戊辰年閏二月初三日
今天二張售大洋三分
第八千四百九十二號

本報增價廣告

茲因工料昂貴銅圓低落本埠批價零售略為增加閱者諒之即日起

定報價目：本國及日本一個月一元、三個月二元九角、六個月五元七角、九個月八元四角、全年十一元、南洋歐美各國一個月二元、三個月五元八角、六個月十一元四角、九個月十六元八角、全年念二元、報費先惠郵票九五折算

廣告刊例（封面及評論）二行起碼每日每行一元四角「圖畫時報」每英方寸每次一元五角地位須於三天前預定「新光小廣告」三十字起碼每日每字二分「新聞欄內」每日每行四角五分「普通地位」三十字起碼每日每字一分二厘「彩色廣告」加一色手續費十元二色四十元三色九十元四色一百六十元地位格外須預商本館廣告部接洽

本館編輯部設於新江路二十九號（小花園南首）電話中央六一二〇四 營業部設於山東路A字六號 電話中央六一二〇一 電報掛號二九一四 ◆中華郵政特准掛號立券 按照總局特別優益寄送之報紙

商務印書館發行

教育專家六十餘人的合作品

教育大辭書

發售預約

全書三百萬言……布面一巨冊……一千五百頁

定價十元 預約六元（郵費詳載樣本內）

陽曆六月底截止預約……十月出書

本書旨趣

■節述各種教育學說，俾閱者易得簡明之觀念。
■整理教育上所用各種術語，使有統一之解釋及正確之意義。
■提示本國各種教育法令之要點，以便國內教育界之省閱。
■採取中外教育名著中主要之點，編入辭書，以便學者之瀏覽。
■記述中外教育制度之概要及重要教育機關之組織，以便學者之稽考。
■摘敍中外教育學者生平之經歷及其主張。
■搜集其他教育參考資料，以供學者之參證。
■注重「專門條目」，俾閱者易得系統的概念。

樣本承索即寄

上海北河南路天潼路口 宏濟當啟事

近日各報所載黃姓一案字音傳訛誤書敝典牌號按敝典係在北河南路天潼路口典東並非汪姓誠恐傳聞失實攸關名譽特此聲明

鼠戰奇聞

▲黃灰鼠大決戰

▲死鼠六大車

時報及各報載包頭消息綏遠薩拉齊居民某夜忽聞鼠聲喧囂翌晨見城門洞外有死鼠數萬頭之多鼠色分黃灰兩種均有傷痕其黃色者想由東南鄉而來（路中有足印頭向東北）灰色者想係來自城內因街中亦有足印死鼠以南門外為最多大小不等平常者如貓最大者一個約有三十餘斤附近居民報告縣署將死鼠用車運至鄉間共裝六大車雖經掩埋但將來難免發生鼠疫云云如欲預防鼠疫不可不備虎標永安堂八卦丹非特預防鼠疫且可預防一切時疫現值天時不正百邪隨春氣而蠢動此靈妙之藥人人不可不備況且鼠疫之患深於水火傳染至速非刀兵之所能禦路無遠近均宜預防也其他萬金油清快水頭痛粉亦不可不備

總發行上海北四川路八十九號

虎標永安堂

（猛虎商標）

自用人力車注意

上海特別市財政局公用局布告 為布告事近查市內自用人力車已向本公用局領有號牌執照而未向本財政局繳納捐款者尚有多起仰即迅往本財政局南市北市征收處繳納捐款或將號牌執照繳還本公用局否則照本財政局辦法處於下季徵捐時責令補繳除函知各車主外合行布告週知此佈 中華民國十七年三月二十三日 財政局局長黃伯樵 公用局局長王[illegible]和 [illegible]

友聲旅行團遷移通告

本團因團務發展原址不敷應用已遷至牛莊路芬合路轉角四十八號請團員諸君注意為幸

2451

龍章機器造紙有限公司股東年會廣告

本公司訂於舊曆閏二月二十七日午後二[illegible]開股東年會報告[illegible]息等事屆期務請各股東[illegible]此布

今天上海賽馬

今日下午一點一刻起賽入場券（會友路出入）每位洋一元場內備有西餐茶點（本屆賽馬凡萬國體育會會員中國賽馬會會員均一律免購門券惟須懸掛各該會會章於胸前顯豁之處以示識別而便檢查）凡普通部（即馬霍路出入）每位洋一元

上海跑馬總會啟

2450

引翔鄉明日賽馬

陽歷三月念五日即夏歷閏二月初四日本會在引翔鄉舉行第四十一期賽馬下午一時起賽共賽十一次特此公告

上海中國賽馬會謹啟

2456

上海之金城銀行遷移新屋通告

敝行業已遷入江西路二十二號新屋辦公特此通告再本行新屋內建有最堅固保管庫如願租用保管箱者請即惠顧

電話中央一三五〇、三八〇〇、八四五、八四四六、八四四七、

中國國民黨中央執行委員會徵求歌詞廣告

一、本會決定徵求（一）中華民國國歌（二）中國國民黨黨歌（三）國民革命歌 二、歌詞體式任作者自定三歌全作或擇作其一均可能自製樂譜者可併作譜附備參考 三、獎金各分三等甲三百元乙二百元丙五十元其有特別佳作另議優給 四、投稿期限本年六月底預擬七月內揭曉 五、應徵人須附開詳細住址能具略歷亦佳郵寄稿件須掛號 六、收稿處南京丁家橋中央黨部秘書處

無任歡迎章程函索即寄

名畫外集

何九思畫竹譜 一冊 七角
黃子久秋山無盡圖卷 一冊 五角
趙孟頫雪古樹圖大冊 一冊 六角
徐青藤墨筆花卉冊 一冊 九角
衡陽竹譜山房王孟端畫卷 一冊 一元二角
石田生平第一放宋元各家冊 一冊 一元八角
沈石田墨筆山水冊 一冊 一元二角
仇十洲移居圖 一冊 七角
項孔彰山水人物冊 一冊 六角
董香光山水冊 一冊 一元二角
董文敏山水無上妙品冊 一冊 一元二角
董思翁山水兩種合冊 一冊 八角
吳君度倣宋元諸家冊 一冊 八角
明方之四妙圖冊 一冊 八角
盛田叔山水冊 一冊 一元五角
石濤山水冊 一冊 八角
大滌子蘭竹畫冊 一冊 一元
大滌子山水冊 一冊 一元

上海四馬路望平街有正書局

北京光社京外社員 陳萬里 黃振玉 啟事

吾們是北京光社在京外社員今年光社有一個議決案就是無論何種團體光社一概不加入比賽除非是個人行動如日前參加華社攝影展覽會因此吾們在南方的社員[illegible]

國內紀載

何應欽等赴徐

北伐軍紛紛開動

◎何應欽及第十軍軍長楊勝治、二十三日赴徐州、（南京二十三日電）

◎第三縱隊總指揮賀耀組、二十三日下午五時、率砲兵團由浦赴徐、所部重要官佐、由參謀處長彭定三率領、上午出發、（南京二十三日電）

◎四十軍教導師龐憲部、二十二日晨由浦口抵徐集中、將開徐西、（徐州二十二日電）

◎二十七軍萬耀煌張森兩師、二十一二兩日陸續由徐東大許家八義集調往徐西、北開豐沛候令、（徐州二十二日電）

◎第十軍楊勝治部分開徐東大許家八義集、接二十七軍防地、候令北進、（徐州二十二日電）

◎繆培南之第四軍一部、聞已開抵宿州、候令來徐、參加北伐、（徐州二十二日電）

◎方振武軍已由歸德北展、準備攻擊、（徐州電）

◎劉驥由洛抵新、奉馮命赴歸德、晤方振武、接洽軍事、（新鄉二十一日電）

◎二十三日晨楊樹莊赴國府、李濟深陳銘樞赴總部、分謁譚蔣、午刻在西花園會宴、並討論北伐、晚刻譚邀宴、（南京二十三日電）

易培基就農礦部長

孔祥熙定期就職 薛篤弼昨已到京

◎農礦部長易培基、二十三日就職、譚延闓代表中央黨部授印並訓詞、希望造成農礦之新紀元、宋淵源代表國府訓詞、希望發展農礦、供給國內國外之原料、易答詞、延請專門人才、以副政府之委託、（南京二十三日下午十時電）

◎農礦部擬定次長麥煥章、參事李宗侗、代理秘書長高魯、秘書蕭瑜·陳郁、農民司長胡庶華、礦業司長胡博淵、（南京二十三日下午十時電）

◎工商部長孔祥熙、定二十七日就職、（南京電）

◎內政部長薛篤弼、二十三日下午到京、（南京電）

◎薛篤弼·何其鞏·鄧萃英二十日晚聯袂抵新謁馮、薛此來係辭行、何鄧與劉之龍二十一日午離新返鄭汴、（新鄉二十一日電）

國府會議

令全國各機關查察禁煙

◎國府二十三日上午、開第四十九次會議、譚延闓主席、㈠通過國府委員視察條例、㈡議決令財部撥款五千元、為全國教育會議經費、㈢賀耀組谷正倫辭衛戍司令、決議慰留、㈣令全國各機關干涉禁煙辦法、如有私運包庇等事查覺後、治以嚴厲處分、㈤大學院長蔡元培呈稱、江蘇大學學生倪世雄為本黨先烈倪映典之子、家境困窮、請照革命功勳子弟就學免費條例、准予免費、並組織革命功勳子女就學免費審查委員會、專司審查之責、決議推于右任等審查、（南京二十三日十一時電）

◎外財兩部會呈國府、請任溫秉忠為蘇州關監督兼蘇州交涉員、貝志翔為甌海關監督兼溫州交涉員、（南京二十三日電）

廈門李案嚴重抗議

廈鼓昨日總罷業

◎廈門交涉署二十二日晚正式向日領抗議、略謂李箕煥等四人、日前貴領聲明案未解決前不解離廈門、今違約解李箕煥李剛二人、失國際信用、設因此引起重大事件、應由貴領事負完全責任、並電外部、報告日領失信、已嚴重抗議、請向日政府直接嚴重抗議、（廈門二十三日下午二時電）

◎二十三日反日侵略會為李案舉行抗日侵權驅逐日領示威運動、廈鼓工商學總罷一日、晨六時起海上交通完全斷絕、各入口輪客貨未卸、反日會午刻通告准司令部市黨部請、海上午後二時復工、屆時復工、海面通行、海關郵政銀行戲院全停、（廈門二十三日下午七時電）

◎李明齋李潤炳二十日已釋出、（香港二十日電）

◎廈門反抗日本侵略國權委員會禡（二十二）電云、冬日駐廈日領、指使非法日警、越權捕我革命同志李箕煥等四人、在議判期間、竟强將李等押解赴台、侮辱黨國、莫此為甚、現交涉仍無結果、已於十日對日經濟絕交、又決議日海陸罷工示威、並派吳為陳君治為本會代表、剋日搭山西輪赴滬、報告反日經過、懇各界一致援助、俾達勝利結果、不勝盼切之至、（南京二十三日電）

◎二十三日日領發告日僑書、略謂依中日條約第十四條、日領捕日籍民於日人住宅、無不合、李等確非政治犯、縱使李等為政治犯、逃亡後敢陰謀敵日、以中國為策源地、中國應負禁止義務云、（廈門二十三日下午二時電）

◎日艦大井號二十二日抵廈、泊磐石砲台前、聞運械彈藏日領署、（廈門二十三日下午二時電）

張紹曾刺死案嚴密審訊

妓家與押客均被拘押

◎張紹曾被刺案、現由直督署軍法課審訊、彩鳳班花玉寶全家均收押受審、與張同往狎游之張爵五楊時中等亦被拘未釋、至昨日審訊關係人情形、因嚴守秘密、無從探悉、（北京二十三日下午五時電）

◎北京政府對於在天津遭暗殺之張紹曾、撫恤令及給治喪費、俟明日閣議通過後、即正式發表、（北京二十三日東方電）

寧案在滬談判訊

◎使團息、寧案關係五國、已由在滬領事進行談判、現已議及具體條件、如道歉·賠償·以後保障、各國咸主讓步、俾早解決、（北京念三日電）

鄂省彙聞

◎楊森派代表孟知貢、二十日到宜昌、向軍事當局提要求八項、並交涉提煙稅三成、作該軍軍餉、（漢口二十二日下午四時電）

◎西北軍駐漢辦事處通告、京漢隴海二路、以軍運之故、車輛統歸鄭州運輸司令支配、各軍用車、用後即還、不准扣留、（漢口二十二日下午四時電）

◎二十一日槍決共黨十四名、（漢口二十二日下午四時電）

◎二十二日槍決共黨萬年園湖北省委兼市委楊樹藩、組織部幹事王家茂暨陳淑之、（漢口二十二日電）

◎漢口後城馬路改名中山路、（漢口二十二日電）

馮軍收復商水

◎商水縣城爲土匪佔據已久、韓復榘派張凌雲師、二十一日辰刻攻下、（新鄉二十一日電）

粵省軍政訊

◎第七軍游擊司令葉大森二十二日率所部二千抵粵、暫駐黃沙石井一帶、將開赴韶關、（香港電）

◎徐景唐擬委鄧邦議王肇基爲東區善後署政務軍務兩處長、（香港二十三日下午九時電）

◎梧州警備司令龔傑元二十二日來省謁黃紹雄報告防務近況、（香港二十三日下午九時電）

◎省政府主席由伍觀淇暫代、（香港念三日下午九時電）

◎美艦隊司令、二十三日率三艦六潛艇抵港、定三十一日可到省、（香港二十三日下午九時電）

◎二十二日德宣路粵秀街一帶居民、因建紀念堂拆毀住屋、聯合數百人、向省政府及各機關請願、省府允酌予變更辦理、（香港二十三日下午九時電）

蘭陝間汽車通行

◎劉郁芬報告由蘭州直達陝州之汽車道、已修好通車、（新鄉二十一日電）

鄂教育界請願教費獨立

◎湖北中小學校、二十一日議決各派代表二人赴洲、請願湖北教育經費獨立、（漢口二十二日下午四時電）

王佐良解省訊辦

◎省令東海縣、將前贛榆縣長王佐良押送特種刑事法庭、產業先行查封、聽候處分、（南京十一日電）

長興鎗決著匪六名

◎長興著匪吳洧蘇等六名、二十三日未刻鎗斃、有查姓匪年已八十、（湖州電）

魯難民流離載道

◎交通機關統計、最近十日間、魯難民過津赴東三省者一萬二千餘、（北京二十二日電）

北京彙聞

◎北京政府因財政困難、決定節減政費、凡各機關每月經費一萬元以下、減去一成、一萬元以上者、減去二成、數目更大者、減去三成（北京電）

◎中葡商約四月二十八日滿期、據駐葡王使電告、葡政府對議訂新約、須我南北意見一致、（北京電）

◎通知各國辦理過渡稅照會、係易紈士起草、已提關委會修改、俟修竣、即由外部發出、（北京電）

北京公債市況

◎二十三日公債市況、九六開盤收盤二八二、後場開盤收盤二八一、七長七六二、成交約六十萬、（北京二十三日下午九時電）

總司令部參謀團之新組織

總司令部參謀團、業經蔣總司令遴選張之江爲正主任、吳葆華爲副主任、並制定參謀團條例十三條、已於昨日公表、

閻錫山就第三集團軍總司令職

國府昨接閻總司令來電、稱於二十日就第三集團軍總司令職、當由國府去電嘉勉、

夏奇峯辭國際聯盟秘書

五月底返國

中華電訊社二十三日日內瓦電云、國際聯盟秘書夏奇峯、因關於附加稅問題與北庭代表政見不合、呈請聯盟辭去秘書一職、本日（二十二日）聯盟秘書長祝魯孟 Drummond 已接受夏氏辭呈、並對夏氏過去五年來在聯盟之勞績、表示謝意、夏因經手事件尚待結束、展期五月底返國、

郭懷璞調查歐美司法

郭懷璞博士係國民政府在廣東時派爲美國司法調查員、兼在美研究法律、近復奉南京國民政府派爲歐美各國司法調查員、郭氏爲國立北京大學法學士、曾任國立廣東大學教授、廣東汕頭地方廳檢察廳廳長、現在美西北大學考得法學博士學位、聞郭氏不日由美赴歐洲各國調查司法、然後返國、即將調查所得報告政府、

中央執委會告海外同志書

爲改組中央黨部案

二十二日中央常務會議、通過中國國民黨中央執行委員會爲改組中央黨部案告海外同志書、錄原文如左、

溯自去年寧漢合作以來、黨分共產黨、見諸事實、而黨內糾紛、迄未能得一根本解決者、一則由於本黨理論基礎、因邪說誤、習焉不察、未能加以明晰之訂正、致與共黨以伺間活動機會、一則由於本黨所領導之民衆、未能得本黨健全統一之組織與宣傳、故民衆運動、轉爲共黨生命寄托之工具、蓋本黨在十三年改組之際、始定議設立組織・宣傳・農人・工人・商人・青年・婦女・軍人・海外・九部、其時共方始、黨內一切政策規劃、多於有形無形中受彼黨操縱、關於本黨利害得失之點、在本黨忠實同志、亦復未遑深察、故其結果直使整個的民衆爆析爲種種階級、自成個體、不相聯合、又復疏忽黨與民衆相互關係之原理、以致民衆運動在在有自樹一幟、爲黨獨立之危機、引起社會上莫大之糾紛、而黨的組織、亦日趨之破碎割裂、不能自成系統、至黨中央全體會議、鑒於已往之組織、易爲陰謀破壞者所操縱利用、因有改革中央黨部組織之決議、除組織宣傳兩部如仍與制外、將海外部歸併組織部、而訓練部並撤設一部、其他農人・工人・商人・青年・婦女・各部、合併爲一整個的民衆訓練委員會、並設有應於需要上的需要、設各項特種委員會、如經濟設計委員會、政治設計委員會、及歷史編纂委員會等、此項改組辦法、含有兩個重大意義、其一在使黨的本身集中的組織、統一的宣傳、與切實的訓練、使成爲有主義有紀律有實力的黨、以科學的方法與整齊的步驟、表現偉大的革命力量、完成以黨治國的重任、其二在使全體農民衆、歸在黨的領導之下、爲整個的與有計劃的、以求發揮革命的精神、在實行全民互助、而非有利害的衝動在乎其間、惟由事屬更始、本黨尙有少數同志誤習甚深、未明真義、或見其小而失見其大、或株守舊說、而無意維新、淘之反動派言、乘時煽惑、至使[illegible]之同志、[illegible]甚不安之象、海外僑胞、關心祖國、對於黨理解次革命事業、均多貢獻、其有嚴陳於改組之精神、較之國內黨的同志、就有過之、而無不及、近日海外部併入組織部後、亦有誤認中央對於外黨務與僑民利益不復注意者、不知海外黨支各部與各市黨部同一性質、其名稱異致、祇是地域上的劃分、僑國內外之情形、間有不同、然在本黨領導下之革命民衆、並不由此而生區別、按之黨的組織系統、因有隔中央組織部內設指揮、爲無疑義、過去組織於組織部外、別設海外部、統轄外各地支部、是謂分海內外之界限而、其範圍狹小、[illegible]組織、[illegible]、[illegible]組織上之缺點、不得不加以糾正者也、且以現在組織方法而論、本黨對於海外黨務僑胞利益、[illegible]、外宣傳工作、於民衆訓練委員會設海外科、規劃增進僑胞政治上的地位、於經濟設計委員會設商業經濟組及社會經濟組、規劃增進僑胞經濟上的地位、凡所設置、係分縱析、細舉目張、期能一方面增厚海外黨部組織、增厚國民革命的力量、一方面策進僑胞的利益、解除帝國主義者施加壓迫的痛苦、本黨對於海外黨務切要之圖、蓋未有逾於此者、我海外同志其尙共先、維新恐後、當不至於有斤斤爲時組織之保留者、現在決議初成、方案待訂、本會要當以全力赴之、此可爲我海外僑胞與同志告慰者也、

◆ ◆ ◆ ◆

中央常務會議議決案

二十二日中央第一百二十三次常務會議、決議案㈠中央政治會議函送已經決議之（1）內政部組織法、（2）農礦部組織法、（3）工商部組織法、（決議）修正通過、㈡中央組織部擬就中央執行委員會爲改組中央黨部告海外同志書、（決議）通過、（原文另錄）㈢軍事委員會主席蔣中正及常委譚延闓請加派李景林爲軍事委員會委員、（決議）通過、㈣中央政治會議函、第一百三十三次會議議決特任馬麟・蔣鴻遇・石敬亭・馬鴻賓・馬鴻逵・門致中・爲軍事委員會委員、請交國府任命案、（決議）通過、㈤決議一一二一慘案特別法庭組織法及審判程序、及須發該庭經費之預算、均交國民政府、㈥決議補發東方被壓迫民族聯合會一二三月份津貼六百元、幷令更名爲通訊處、由組織部派員前往指導、㈦中央組織部請添委余井塘爲本部秘書、並修正該部組織條例第三條爲「設秘書二人」、又派定吳保豐爲普通組織科主任、徐恩曾爲總務科主任、曾擴情爲軍人組織科主任、吳公義爲海外組織科主任、許心武爲編審科主任、陳立夫爲調查科主任、趙棣華爲統計科主任案、（決議）通過、㈧中央政治會議函送蒙藏委員會組織法、請交國民政府公佈案、（決議）通過、㈨中央政治會議函、爲國民政府審計院組織法經該會議第一百二十三次會議議決、（1）審計院組織法修正通過、送中央執行委員會交國民政府公佈、（2）軍事機關度支之審計、應與其他機關度支之審計、適用同一程序、由國民政府命令公布、合軍事機關遵照、（3）審計法由法制局另行起草、請交國民政府公布案、（決議）通過、㈩決議范鴻先先生准附葬總理墓地區域之內、㈩㈠決議代理宣傳部長葉楚傖、得列席常務會議、

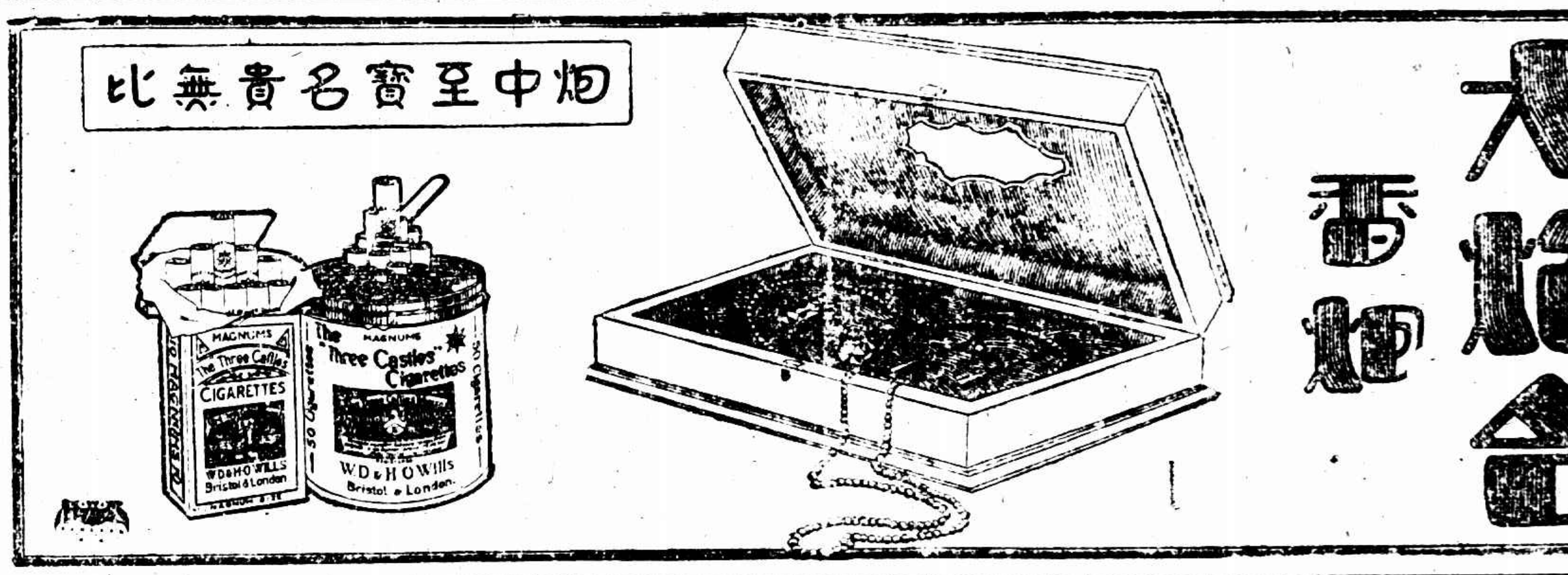

浙省政府會議紀

浙江省政府於十九日舉行第九十二次會議、出席委員蔣伯誠・程振鈞・魏頌唐・蔣夢麟・何應欽・陳其采・馬寅初・朱家驊（楊子毅代）主席何應欽・（甲）報告事項、㈠國民政府令爲規定三月份起實行減薪、仰傷屬遵照、（決議）由秘書處與各廳接洽辦理、㈠兩監場知事呈、爲南監鹽業工會非法組織、違反革命工作、請封閉拿辦、（決議）轉兩淛鹽運使並令平陽縣政府查復、再行核辦、㈠上海特別市黨部函、爲農林畜牧會擬在浙省設立分會、請備案並指導、（決議）函復本省農林畜牧事宜、已由國立第三中山大學積極進行、無設立該分會之必要、㈠蕭山南沙水利委員會呈請擬開江心淤沙、保護北塘、請於關係地畝、隨糧加徵每畝水利特捐六分、一年爲限、即以收入充作工程經費、請予備案、（決議）准予備案、由建設廳及錢塘江工程局迅即派員前往視察、指導進行、並令該縣縣政府查照辦理、㈠財政部來電催解繳第三批二五庫劵款項、本月份除已解十五萬元外、擬將續經募集之十萬元、再湊墊五萬元、一併匯解、（決議）照辦、㈠省黨部函請補發經費六千元、（決議）在黨部經費項下撥借三千元、㈠禁煙條例、尙未經財政部修正、閩禁煙局已在實行、應如何辦理、（決議）令禁煙局余局長於下次會議出席報告、再行核議、（乙）提議事項、㈠外海水警局呈請修理永平巡艦、附送清單、計約需修費二萬元案、（議決）由建設廳及省防軍司令部派員會查具復、再行核辦、㈠杭縣縣政府通常有供應軍隊木器碗草等項開支、應如何辦理案、（議決）嗣後除軍隊臨時過境、及初到換防、有特殊情形者准其酌量供應外、餘均不准開支、㈠溫嶺縣請附征保衛團捐每畝八分、應否照准案、（議決）應查照浙江省地丁抵補金正附稅等捐一覽表辦理、自十七年上忙起帶征、以一年爲限、㈠擬訂浙江省修築縣道計劃大綱案、（議決）由建設廳民政廳財政廳會同審查委員會、省道局第三中山大學工學院、組織審查委員會審查、即由建設廳召集、㈠修正浙江省建設專款按月由捲煙稅撥銀十萬元之劃撥支存辦法案、（議決）第二條第二項刪去、餘照通過、㈠修正浙西水利議事會章程及擬訂錢塘江工程局各段塘工監察委員會條例案、（議決）均交法規審查委員會審查、㈠限制應酬宴會節省靡費辦法案、（議決）修正通過、通令各屬遵照、㈠請改孤山公園爲中山公園案、（議決）通過、㈠財政部郵包稅局局長請借發開辦費三千元、應否照借案、（議決）准借二千元、俟稅款收入時、應令運同前借籌備費一千五百元一併償還、㈠杭州綢捐、前經議決收回官辦、設局征收、現據總商會會長及綢業代表等請願勉加認額、准予續辦一年、可否照准案、（議決）照准、㈠擬招商認辦浙省廣告捐案、（議決）通過、㈠財政廳第二科科長陸慶鯊另候任用、遺缺擬以財政審查委員會委員魏頌唐兼任、（議決）通過、㈠擬任命梁公猛爲遂安龍山茶捐局局長、並請審查資格、（議決）通過、㈠國民政府令實行減薪所有本政府職員所得捐、應否照舊辦理案、（議決）所有本政府所屬各機關職員所得捐自三月分實行減薪起、暫行停扣、

國際紀載

英工黨軍港減費案否決

二十二日倫敦電、工黨廿維鍚今日在下院討論海軍預算時、謂日內瓦海軍會議之不成功、渠不專責英代表、更不責專家顧問、蓋英國有製造軍備者曾施大勢力於日內瓦、而美國又有大海軍派從中作梗也、渠希望一九二五年英國造艦程序可再加修正云、工黨反對建築新加坡軍港、請下院催促政府更變政策、因反對黨所稱之港計畫、英可實施、徒增五款之說、現漸證實也、浮船塢在戰時尤無價值云、海軍大臣稱、如有理由可信他國將來必限制八吋口徑炮巡艦、則英國願停造八吋炮巡艦、海軍會議之決裂、在總噸數問題、而非在八吋炮問題、渠希望英美間如無惡感、則兩國根據日內瓦之進步、應可在不久時期內作一種滿意的限制云、下院旋以一七〇票對九七票打銷安諾氏裁減新加坡軍港經費一百磅之動議、（路透社）

二十二日倫敦電、下院今日辯論海軍預算案時、某議員問及新加坡築港事、海軍部國會財政秘書答稱、海軍部經費用於該港者、現達五十萬八千磅、今年除浮船塢三十萬磅外、尙須用二十二萬八千磅、海軍部共收到香港馬來由諸邦及紐絲綸捐款三十七萬磅、該處工人所得工資、並不微薄、且有人以給資過優爲言、今年二月底將有許多工程招商承辦云、（路透社）

日女生飾花木蘭 （鮑振青）

—受聘爲電影明星 月薪六千元

年來歐美人士、頗注意於東方風俗文化、不厭詳細研求、一般電影公司、迎合時機、紛紛攝演東方戲劇、以求風情吻合起見、聘請東方人爲演員、在美國之東方明星、華人有黃柳霜女士、日人有上山草人、均聞名於世、邇者紐林國家影片公司、聘一十七歲日本女學生桑村千代乃爲演員、月薪至六千元之多、訂約二年、擬攝演中國古劇木蘭從軍、即以桑村女士飾花木蘭、按桑村女士今年十七、爲神戶市森高等女學校高材生、姿態絕佳、能演十四種表情、且善於舞蹈、雖未經現身銀幕、但在交際界、早負盛名、聞女士欲考求中國戲劇起見、將先於日內赴滬、與滬上諸明星作深切之研究、然後於今秋九月下旬首途赴美云、

聯盟會消息彙誌

二十一日日內瓦電、俄總代表李維諾夫今日對裁軍籌備會宣讀長文、詞尙和緩、大旨在駁斥英代表意羅登之批評、並陳述蘇俄對於和平之努力、謂蘇俄自動的與籌備會合作、即俄國信義之證、不過此舉並不含有俄國願服從聯盟會任何決議之意、惟蘇俄僅認本身受籌備會與裁軍大會公定辦法之束縛、美代表團亦有美國不能接受聯盟會制裁之保留、可見蘇俄對聯盟會之態度、美國亦抱定云、並指齊諾維夫函爲僞造、最後聲稱、如籌備會承認完全裁軍之原則、則蘇俄願與籌備會繼續合作、德代表贊成英代表意羅登之提議、將蘇俄計畫提交出席籌備會各國政府、請其考慮、（路透社）

二十三日日內瓦電、國際聯盟會行政會請巴西重行加入聯盟、巴西政府答稱、巴西雖退出聯盟、然對聯盟之尊榮、未嘗稍減、仍將與聯盟實力合作、以冀創設聯盟而謀世界和平之不斥云云、（路透社）

二十二日日內瓦電、西班牙已決定復行加入國際聯盟會、（路透社）

英國對遠東貿易之觀念

二十二日倫敦電、孟徹斯德商會中國股副主任司徒歐特今日稱蘭開夏對遠東之貿易關係、現確已較一二年前爲佳、今欲希望蘭開夏完全恢復在中國市場中之優越地位、殆爲莫可實現之幻境、但可望中國此後可成蘭開夏貿易中陸續增多之要素、中國仇英惡感已息、至少已有對英和好之態度起而代之、此在蘭開夏商業觀點上可視爲好氣象也云、（路透社）

二十二日倫敦電、英國呢絨業研究會今日在白拉福開會、主席聲稱將來之最劇烈競爭、將來自遠東、英國欲應付之、唯有對於羊毛與紡織業格外採用科學的研究耳云、（路透社）

日本建國會員擲炸彈

襲擊勞農黨部

二十三日東京電、今晚八時二十分一團之建國會員襲勞農黨本部、拋炸彈四枚、三枚爆發、未有死傷（東方社）

二十三日東京電、今晚勞農黨總部之外發生三大炸聲、衆爲大震、後悉乃係反動黨燃放一有力焰火、（路透社）

俄京審訊舞弊案

二十二日莫斯科電、今日高等法庭開審四十二人、內有莫斯科最大私立互貸會社之社長及董事、被控違法收受國家公帑、以作謀利運動、此外尙有國家銀行職員若干人、並國民財政委員、據傳曾輔助二會社獲得貸款、款數共有六百萬盧布、（路透社）

希臘與羅國間公約已成

二十二日雅典電、希臘與羅馬尼亞兩國所立不侵略與公斷條約、現已簽字、（路透社）

英任命敵產管理員

二十二日倫敦電、商部已任命對德清算所所長及敵產管理員賴益特氏爲中國境內敵產管理員、上海所有敵產管理局將於三月三十一日撤銷、此後上海文件須逕寄倫敦、（路透社）

浙省共案近訊

▲捕獲江適齊張銘 浙江特種刑事地方臨時法庭、近據密探報告、下城刀茅巷機神廟爲共黨駐杭總機關、十九日據報告有共黨江適齊、匿跡於刀茅巷浙江公立醫藥專門學校內、錢西樵庭長密派特務員、將江拘獲、搜出關於共產之證據、由錢庭長密訊、供出有張銘在機神廟總機關內、乃於二十二日晚間六時許、派員率同法警密赴該廟搜查、因爲時尙早、空無人跡、僅獲箱子二只、內藏共黨文件、守候至八時半、始有老者持洋燈而來、再三盤問、支吾不答、當在身畔搜出張銘托其同鄉潘某、轉致蔡時芬之密函一封、內云請你替我收拾行李、最要緊的、即是照片及衣服、並附鑰匙一個等語、旋由該庭特務員等、至醫校詢明潘之寓所、探問張銘居處、始知在張尙山吳興凱家、先赴張尙山家搜查未獲、繼往吳興凱家搜查、吳張二人、尙欲抵抗、卒將張銘拘押至陸軍監獄、二十三日錢庭長提張密訊、以憑核辦、張係廣東籍、浙江醫學專門學校學生、與江適齊吳興凱等、均屬同學、吳已於上月自首、此次庇護張銘、公然抵抗、錢庭長將票傳吳興凱等、到案質訊、

▲催促青年共黨自首 特種刑庭昨發佈告、催促青年共黨自首、略謂以前曾入共黨、現已悔悟各犯、迅即遵照公布手續、前來自首爲要、

▲審訊寧波等處共案 寧波共黨徐漢臣・陳應仁・徐天仁・駱子正・鮑悲閣、富陽共黨范湖・王念劬・翁超・王鳳魁、蕭山共黨楊天華等、由特種刑庭庭長錢西樵、於昨今（二十二）兩日、在浙江陸軍監獄審理、

▲戴季陶函勸乃姪自首 三中大學院學生戴家齊、係戴季陶之侄、因隸共黨被捕、拘押陸軍監獄後、戴季陶近由粵致函乃侄、勸其在獄作一番內審功夫、

南京捕獲共黨嫌疑犯

韓人朱青天等六名

南京特別市公安局、十八日奉蔣總司令諭、於管家橋應美記六號捕獲籍隸韓國之共產嫌疑犯朱青天等六名、當搜出手槍一支、子彈三十餘粒、及共產黨書籍多種、經該局司法課審問一過、即解送特種刑事法庭依法核辦、（中央社）

隴海客車被刦續訊

匪已遠竄…三日後可通車

徐州通訊、隴海東段徐塘股匪於十九日刦車之後、徐站長王銘曾於二十二十一兩日、迭開營救車往援乘客、中途均被扣運兵、至今日（二十二）晨又開營救車一列、附挂票車東開、駛至新安鎭、令工匠等、下車從事起車修軌、據查該匪首爲小毛子、刦車後、分用牛車搬運貨物、挾架少數乘客、並奪取路警及押運兵槍枝而去、其餘乘客以營救車未能開到、多已四散、當時有駐新安鎭二十六軍一部隊往剿、未有結果、事後由劉峙電令曹萬順痛剿、及曹撥隊前往、匪已遠竄、緣該處素稱匪窟、聚散尤無一定、刻下路局正從事修復交通、約須三日後可以通車、（三月二十二日）

浙省組織保管公債基金委員會

浙省政府委員會議決之浙江省償還舊欠公債條例、業經咨准國民政府財政部核復備案、亟應照案施行、該條例第七條規定、是項公債基金保息、應專款存儲於浙江中國地方兩銀行、由省城銀錢兩業推出代表六人、組織基金委員會保管之等語、昨省政府檢發條例、令杭州總商會尅日召集銀錢銀業、共同推舉、務將基金委員會四月一日以前組織成立、以便担負保管責任、仍先將推出員名具報備案云、

寧波總商會借款撥還辦法

前浙江省財政委員會對於寧波總商會借墊各款、一爲維持地方墊款、計廿六萬二千元、一爲新案借款、計銀四十七萬三千元、又截至本年三月底止、借款息銀五萬一千二百十五元二角三分五釐、三共銀七十八萬六千二百十五元二角三分五釐、除已由甬地各捐局先後撥付銀四十四萬九千二百三十二元九角五分四釐外、尙欠銀三十三萬六千九百八十二元二角八分一釐、內中地方墊款一項、本應責令就地籌補、因該商會歷來借款輔助官廳、尙屬盡力、故浙省府准予照案撥還、惟墊款與借款情形不同、應將全數提出、另以債票抵還、其第四區菸酒事務分局欠撥借款銀一萬一百元、寧波洋廣局欠撥借款銀五千八百十二元三角三分四釐、寧波船貨局欠撥借款銀一萬六千二百七十元、應仍由各該局照案撥付、又第四區菸酒事務分局短撥借款銀一萬五千元、曾據菸酒事務局呈明就該分局本年三月份捐款項下補撥、均應分別除算、核計尙欠本息銀二萬七千七百九十九元九角四分七釐、此項結欠之款、係將原案規定第四區菸酒事務分局短撥借款數目加息計算、現在地方墊款以債票抵還、其各局從前已撥墊款銀二十二萬二千七百三十一元一角、亦應由該商會截至本年三月底止、查明撥款收到日期、照案認息、於此次所欠借款內扣除、其餘尙欠若干准予就鄞縣統捐・寧波洋廣・寧鎮船貨等三捐局、俟原派之款撥清後、繼續撥還、即由該商會查明實在欠數、及分月支配抵撥數目、列表呈送、以憑分令照辦、

南潯路股東呈請維持商辦

交通部咨江西省政府查復

南京通信、南潯鐵路股東熊文祥等、以該路自前歲軍興、省當局爲圖軍事運輸便利起見、直接派人管理、改組董事局、已失商辦性質、且管理不善、耗費頗巨、特呈請交通部、明定管理權限、維持商辦、交通部長王伯羣、特於日昨據情咨達江西省政府云、爲咨行事、據南潯鐵路股東熊文祥等呈稱、查潯路原有商股計共六百六十餘萬元、預外債本息約共一千三百萬元、自前清光緒三十年開辦、以迄民國十五年歷任總理協理或由公推、或由票選、均股東之特權、官廳未嘗稍加干涉、迨前歲大軍□□、本省當局爲圖軍事運輸便利、直接委人管理、並將股東代表之董事局、促其改稱委員會、實啓玩忽股東之漸、嗣蒙鈞部衡派陳除裕張遠東充任正副局長、猶可謂暫代管理期、收監督民辦鐵路之效、詎本省政府乃亦派監理一人、用人行政、以及營業收支款項、非由監理簽字不生效力、其權既越局長之上、而該監理林祖樂每月開支薪公費均二千餘元、且酷嗜鴉片、全路皆知、又添設清查會、逐月亦耗二千餘元、不日清查、實未辦理一事、其他所派拆城捐等費每月負擔、又不下一萬餘元、侵越鈞部職權、□□已提嚴重交涉、萬一無法應付、勢必照約管路、喪辱國權、辱將誰尸、懇請迅賜明定管理權限、實行監督民辦職責、以維股東利益等情、正核辦間、又據股東劉湘等呈稱、潯路奉鈞部令派局長副局長代爲管理後、贛省政府又派林祖樂爲監理、凡局長行政、必經監理認可、監理本局每月開支達二千元以□、又設一清查委員會、每月由路局開支二千元、兩會房租開辦費尙不在內、又路局担負南昌拆城捐每月一萬元、九江修橋捐每月四千元、潯路營業運輸、向以米爲大宗、省政府既令路局半價裝運、損失甚鉅、茲復展期三個月、層層剝削、巧立名稱、股東以血汗之資、零星積成、應受政府保護、懇請維持商辦、以全股本、實行監督事權、俾日債易償等情、查南潯鐵路、前以內容腐敗、積□太深、商辦之總理董事等無整頓之能力、而日債迫逼、國權攸關、本部職責所在、不得不負責代爲管理、故派委局長副局長等接收該路、並令一面商承貴省政府整理一切、茲據該股東等呈稱、路權紛歧、路款耗費、自亦不爲無見、相應抄錄原呈咨請查照、酌核見復爲荷、

商協聯會第四日

上午第二次審查會
下午續開大會行閉會式

江蘇省各縣商民協會、在錫開聯席會議、其詳已三誌本報、昨日(二十三)爲開會之第四日、茲紀詳情如下、

▲上午第二次審查會 上午十時開會、出席審查委員陳湛如曹滌塵徐睡麟郭蕭石陸祺生等五人、由曹滌塵主席、並邀高淳楊頌華朱康殿、崇明施字明黃公勇王會魯等出席說明提案理由、次即開議、㈠崇明提議、聲討崇明商會長施傑案、公決將原案修正文字、由本聯會轉呈核辦、㈡高淳提議、票紙借款、久懸不決、請救濟案、公決修正文字、提出大會討論核辦、㈢江都提議、轉飭航務分會、備辦救命圈案、公決修正文字、提出大會討論、十二時散會、

▲商團公會招待各縣代表 本邑商團公會會長楊翰西、因此次各縣商協代表、在錫開聯席會議、其所負使命甚大、而商團與商民協會、實有密切關係、爰於昨日(念三)下午一時、在商民協會(原定公園因天雨更改)開歡迎會、由楊會長率第一第三第四第六第八第九第十各支隊團員約三百餘人到會、商協各縣代表到者共有三十一人、至下午一時開會、由楊會長主席、情形如下、㈠奏樂、㈡全體肅立向總理遺像黨國旗行禮、㈢恭讀遺囑、㈣靜默、㈤行歡迎禮、(團員舉槍行敬禮)、㈥楊會長致歡迎詞、略謂此次蘇省各縣商協代表、在錫開聯席會議、敝邑不勝榮幸、而此次開會之目的、與諸君所負之使命、益覺異常重大、鄙人希望諸位本革命的精神、爲商界切實謀幸福、同時並盼爲商民解除痛苦、商團與商民協會、實有密切關係、今日能與諸位相聚一堂、得以瞻仰丰采、實爲榮光與愉快之語、次由上海代表陸文韶、南京代表杜哲庵、相繼演說、均推崇無錫商團之有精神、有紀律、並希望各縣代表回去之後、相率組織商團、謀商人之自衛、同時並希望各縣效仿無錫商團而辦去、幸甚、幸甚、二時散會、

▲下午各代表賡續開議 散會後各縣代表復齊集會場依照議事日程賡續開議、㈠是案與前重複、議決刪去、㈡鎮江提議、呈請財政部設法收兌各縣封存中央銀行鈔票、以郵商艱而維大信案、議決、錄案轉呈財部核辦、㈢丹陽提議、呈請省政府、取消新頒典當營業規則案、議決、刪去、㈣丹陽提議解雇店友所有權、應屬於店主以免糾紛案、議決、修正文字、照案轉呈核辦、㈤丹陽提議、蘇屬各稅所對於耕牛一項、違法征稅、農民不堪其苛、請議呈請章辦理案、議決、會同丹陽農協會、呈請財廳核辦、㈥丹陽提議、土貨糧食號、迭受查驗登錄憑證委員詐擾、商民痛苦難言、擬請蘇屬縣政府、將來查帖時、先期函知商民協會、派員協同查驗、免受壓迫案、議決、照案辦理、㈦上海提議、請政府切實實行廢除苛捐雜稅案、議決、照案轉府核辦、㈧上海提議、擬組織江浙兩省商民協會聯合辦事處、準備向國民黨全國代表大會、舉行大請願案、議案、征求浙省同意後、聯合組織之、㈨上海提議、分設聯合辦事處經費案、議決、暫行保留、㈩上海提議、請政府准許商民協會代表參加國定稅則會議案、議決、照案轉請核辦、⑪東台提議、取消包稅制案、議決照辦、⑫南京提議、請省政府省黨部民衆訓練委員會轉令各縣政府指發商民協會經費、議決、由聯會呈請核發、⑬南通提議、獎案改正條件中之外人設廠問題案、議決暫行保留、昨日議事日程、共計有例十三條、議畢後、崇明代表、又臨時提議、請改良捐稅征收方法案、當經議決、錄案轉呈省廳核辦、至此時已六時許、由主席宣告閉會、遂舉行閉會式、由陸文韶主席、行禮畢、三呼口號而散、七時許各縣代表復在新世界飯店設宴、以謝無錫商協會代表、並邀請各報新聞記者及各界、到者百餘人、至九時許、始盡歡而散、聯席大會、亦於焉告終、

創辦常玉汽車公司近訊

浙省政府核准之辦法

僉應甃等爲組織常玉汽車公司、經營運輸事業、請願浙兩省政府查核立案、國府諭交江西省政府會同浙江省政府呆酌備辦、日昨浙省政府公函贛省政府云、查該商僉應甃等、呈請創辦常玉汽車公司、修路通車、便利行旅、事屬可行、應准備案、推營業年限、應自開始營業之日起、三十年爲期、期滿無條件收歸省有、除函復外、相應函請貴政府核准備案、並見復爲荷、

公私交迫

「實授」風光 苜蓿滋味
國大教授 竟下儕於窮教書匠乎!?

(彬 彬)

北京國立的學校、在前滿時多有Imperial（皇家）的榮銜、民國以後改爲國立、譯名National、或Government、表明他們是國家的建設、用的政府的公款、牌子亦大、錢亦便當、凡當大教授的都是二三百元的月薪、有名的博士創出「牌子」以後、就是成年論月不上課、天南地北、滿天飛、也是按時受饗、照數拿錢、這比戲園裏紅角兒拿「大份」又不同了、紅到梅蘭芳、也要出台露戲、方能有錢、沒有掛名支薪的、這種飯碗、京中號油炒飯又肥又香、

私大就不然了、無非是辦學的募點捐、董事們捐點款、再就是靠著學生的講義費・學費、作常川開支之需、當教員的薪金按鐘點計算、若論這按鐘點計算（國立大學也有）、還分好幾等、頭等的是不論上課與否、只要課程表上某教員有課、多少點鐘、就按月付給鐘點費、而且每年寒暑兩假只做兩個月算、（其實決不止兩個月）、十二個月足足算給十個月、偶爾請假、或逢紀念放假、亦決不扣的、雖不能比大紅大紫的教授、而在一般教書匠們已有許多白叨光處、可算得「皇恩浩蕩、文治日光華」了、這一類以國立大學的講師爲多、私大中如此寬大爲懷的、卻是少見、第二等是按「實授鐘點計算」、「實授」兩個字、在做官的是補實缺的名詞、是永久飯碗的保證、最入耳的、而在當教員的卻最不入耳、因爲實授者、實實在在上堂授課之謂也、故請假幾堂、扣薪幾點、現錢現貨、不冒不浮、即如去年、每逢寒暑假、一放就是三四個月、每年只有半年開門、再除卻紀念放假日期、教員眞開得難受、要□不是我不來上課、是學堂不開課、理由雖亦充足、要想多支幾個錢、可是休想!連學堂裏放假、也要扣教員的薪水、此之謂按實授鐘點計算、所以有人把國立大教授比做有地盤的闊老官、把私大的教員、比做啃苜蓿盤的窮教官、眞是一點也不錯、

現在各「國大」統一於「京大」、改名京大之各部科、（其實經濟排場還是一樣）、又確定了三年的俄款、每月有十二萬五的準確來源、自是絕好的碩果、可食、爭食九個部科局面向來是大的、教育部員也要沾潤一點、葉不虎的國學館亦要分肥少許、每校平均不過萬元之譜、比之從前、一校十萬五萬、好似後半部的紅樓夢、有了多糧少之憂、於是劉掌教首先下令、查各教授有缺課者、一律按鐘點扣薪、大有要改油炒飯爲苜蓿盤之勢、農大因經費實在不敷、一律改爲按鐘點算錢、一般教授與學長路孝植大鬧、說從來沒有受此嚴冷的待遇、路先生只得向各教授訴苦哭窮、說不如此則恐薪水難以照發、工大的學長、法子想得更妙、把各堂的鐘點或減少或歸併、合班聽講、鐘點既少、支出自減、教授們收入自然受了影響、這一來連學生也得罪了、說爲甚麼平白地要減少功課、嘖有煩言、那學長亦顧不得多少、按現在情形而論、可算一喜一憂、喜的有錢、憂的是錢少、學長和教務主任等五百六百不受影響、教授・講師・卻不免「三塊半」一點鐘、（私大最高不過三塊一點鐘）、嘗嘗「苜蓿」的滋味、領略「實授」風光、亦可算是「公私交迫」了、

地方消息

無錫

□嚴家橋商團捕獲匪徒 懷下市嚴家橋商團、近據密報、有匪徒匿居離鎮四里許之西仕巷地方、秘密製造土槍、以供暴動之用等情、當由該支隊長程元熙、會同清鄉游擊隊、於廿一日夜十時後、率隊前往掩捕、當場拘獲吳阿松華銀寶夏阿林王倫寶等四名、並搜出土槍四桿、一併解回研訊、據供前在陳墅附近小莊圩及安鎮附近陳家巷等處、糾衆暴動不諱、其中王倫寶一名、年僅十八歲、據供以製造土槍爲業、曾參加暴動三次云云、當該支隊將各犯押解來城、先送商團公會研訊後、即解縣政府收押、又該支隊據報、有槍殺羊尖商團支隊長陳安陞之顧景明、潛踪懷上市張涇橋地方、即由該支隊長率同團員、前往張涇橋鎮、在某茶館內捕獲、當於廿三日一併押解來城、送商團公會研訊、據供黃土塘人、向住羊尖、對槍殺陳支隊長、堅不承認、當由商團公會寄押公安第五分局、定二十三日移解縣政府訊究、

□呈保市政局長 前縣長俞伯選、兼任無錫市政局長一職、茲以泰興縣案、對市政局長一職、亦擬一併辭去、茲由吳方雅薦、擬以前縣黨部臨時執監委員會秘書楊楞(頌嶷)繼任、即請俞君具呈民政廳保薦、請予委任、該閩已徵得秦縣長同意、由俞氏呈請民政廳核委、

蘇州

□洋澄湖發現股匪 [illegible]

□孫當鈞升任師長 [illegible]理移交、

□南區街之鉅竊案 閶門南濠街太原里口姚煥山家、念二日上午、姚妻出外購物、將門鎖扃、迨歸則門上之鎖、已被人撬斷、檢查房中所存銀洋一百數十元及金飾等物約值洋二千餘元、均被竊去、當即報告公安局偵探隊、因逃婢扇氏、頗有嫌疑、當即將其拘隊偵審、

松江

□縣行政局會議記 松江縣政府於二十三日下午、召集各市鄉行政局長開會、到十餘人、縣長戴忠駿主席、議決縣道建築費一項、呈請省政府勸募縣公債若干、並不加增畝捐、(縣長原意每畝帶征一角)至公安團經費、因時間倉促、尙未議決、俟下屆開會續議、

南京

□市政府市政會議 南京特別市政府十七日開第二十九次市政會議、(一)市長提議取締市內茅屋、另於市內各區建築平民房屋案、(決議)由公安局令飭各區調查茅屋戶口、及擇定地點、由工務局計劃建築、(一)市長提議、秦淮兩岸、多爲官地、而□□□一帶、更爲本市名勝、現在皆爲市民侵佔營業、應即根本整理、(議決)關於取締辦法、由工務局取締課計議、一面由財政局土地課調查該地市民地契、(一)市長提議、現國府財政部令飭江蘇官產局、凡市內官產公產逆產、由市府接收、故本府對於市內官產等之接收問題、亟應訂定辦法、(議決)市有官產公產、未經本府接收者、迅請江蘇官產局辦理移交、關於逆產部分、令由財政局迅組清理逆產委員會辦理、(一)市長提議建築公共坟場案、(議決)四點如左、1•死人不得在城內殯葬、2•由工務局會同公安局衛生課在城區四郊指定地點、建築公共坟場、3•由公安局教育局會擬公共坟場管理辦法、4•不准在市內停柩、關於丙舍代葬局等、由公安局擬訂取締辦法、(一)議決建築五馬路至仁孝一帶、修寬馬路及修理區內各橋樑、同時由工務局招商投標、(一)洪武門城磚問題案、孫公安局長稱、洪武門於軍事上較有關係、軍事委員會前曾修築該城、本案經呈請國府核示、市長稱、洪武門與軍事上無重要關係、日前倒塌之城磚、已爲人偸去不少、如果修理、實非易事、(決議)暫討論情形呈報國府、

□一月份市民死三百卅九人 南京一月份市民死亡數目、已由公安局衛生課調查列表報告、計死亡總數三百零九人、東區六十八人、南區九十七人、西區二十二人、北區二十八人、中區五十二人、下關三十二人、病類最多者呼吸器病、計肺炎三十八人、氣管支炎三十四人、肺結核二十二人、

杭州

□寵妾殺妻案函請嚴懲 洪玉庭槍殺妻女案、由公安局移送杭縣地方法院審問、已兩誌前報、茲悉洪妻葉氏、自遭槍殺後、其女在廣濟醫院醫治、肩部受傷、幸無大礙、將赴法院報告當時慘劇情形、浙江省婦女協會、自此案發生後、除調查一切外、並致函杭縣地方法院、請求秉公訊問、將洪玉庭依律重懲、以爲寵妾殺妻者戒、並須於開庭傳審時、派代表赴該院法庭旁聽、

□杭州禁煙處成立 浙江禁煙局長余文輝、[illegible]於杭州市設杭縣禁煙處、除由余局長委任[illegible]外、已委杭縣縣長充該處正主任、內河水上警察局長[illegible]、公安局長章烈、充該處副主任、二十二日已正式宣告成立、佈告限各戶於十五天以內、前往登記存積煙膏、呈報查驗、照章貼印花稅云、

□肉業會議漲價 杭州市肉業、於二十二、十三停業兩天、在裕成堂會議漲價、

□九成工人請求救濟 九成公司失業工人、向浙江省政府建設廳請求設法救濟、

寧波

□鹽務要人聯袂來甬 財部鹽務署長[illegible]、兩浙稽核所長[illegible]、於念二日上午偕同兩浙鹽運使[illegible]、兩浙緝私局長[illegible]來甬、視察鹽務、

□王文翰返甬 [illegible]指揮官王文翰、在杭公畢、於念一日抵甬、聞擔任[illegible]一節、省府本定寧紹溫台四屬、嗣因[illegible]長莫及、故改爲寧紹二屬云、

紹興

□幼女慘被勒斃 紹興秋官地居民鄒春林、在滬爲衣莊夥友、其同鄉同事潘某、前歲喪妻、遺有一幼女、無人撫養、即寄養於鄒妻處、現年八歲、二十一日下午、該女出外、至晚不回、鄒妻即四出偵查無着、至二十二日晨、女屍忽發現於附近之高山堆上、赤身裸體、遍體鱗傷、頸上尙有布帶緊勒、衣服則發現於河中、鄒妻聞訊、走視屬實、即報請地方分院檢驗、委係被人謀斃、飭婦棺殮、惟該孩年幼無知、決無仇人、且身上亦無貴重飾物、遭此慘死、誠不可解、未識即能破案否也、

□塔子橋火警 二十一日晚城內塔子橋[illegible]失慎、[illegible]救撲滅、被去平屋四間、

□蕭人來紹遇盜 蕭山長港鄉人沈某等四人、於二十一日雇舟來紹、駛至離紹城十里之王城寺附近、時已夜半、忽來盜匪五人、各持手槍、喝令停舟、入艙搜劫、當被劫大洋十四元、小洋一千角、值貴呢馬甲大褂長夾衫各一件、旋即上岸、鳴槍兩響而逸、

來函

逕啓者、貴報昨載十二軍二十五師長顧[illegible]撤任以[illegible]在閩之下[illegible]

▲尙有地方消息轉入第二張第七版

(杭州電訊[illegible]三•二三•)

乾坤一劇場

The World theatre.
This is Universal

將來老漢墓碑上題的字

倫敦十六日電、英詩家海提物化後、由國家紀念其功績、特於西寺教堂內詩人題名石處、鐫刻其名、但只寫海氏、未寫全名、英詩家全體反對、聯名向英政府提出抗議、說政府不應顧惜方寸之石、非獎勵詩人之道、這是臨時辦法、還有永久紀念碑呢。風潮才歇了。本來外國名字、至少也要於姓的前頭、把名字的□□寫上。若只寫一姓、未免太簡單。譬如只寫一杜先生、知道是杜子美是杜牧之呢?若只寫一李先生、知道是詩中仙是詩中鬼呢?或者他政府已經刻了簡筆之名、還未能滿衆人之意、亦未可知。當言道的「雁過留聲・人去留名」、又道是「烈士殉名」、戲詞裏不是「落一個青史名標」?就是「有名便知無名不曉」。衆詩家之爲海提「爭名於朝」(借用)、不亦宜乎。

可是身後的題名、也不一定要在名字的詳略上注意的。就如逍遙津的曹孟德、他說身後得題「漢大將軍曹公之墓」、孤願足矣。賣馬秦叔寶說、要店主東與他立一碑碣、上寫「山東好漢秦瓊之墓」、廣東名士羅惇曧遺囑他的兒子、說墳前之碑、要寫「詩人羅癭公之墓」。我老漢亦要學他們三位一學、將來□的皇陵、自然也要立一碑記。上寫「上海時報老僕某名之墓」一睒頗足矣。

吉利這個娃娃、所以要題「漢大將軍」、是因旁人疑心他有「謀朝篡位」之心、藉此表示死後都是「大大的忠臣」。秦二哥所以要題「山東好漢」、是因爲身在異鄉、要把籍貫標了出來、表示他們泱泱大風之國、堂堂聖賢之鄉、不但出過一位文的泰斗孔二先生、並且出了一位武的好漢秦二先生、足與山西關二先生、齊驅並駕。癭先生所以要題「詩人」、是爲他平生最得意的是詩、最不願居的是官、遺囑上不許把府院的冗官銜寫在碑上、是標明他本人的風格。我老漢何以要題時報老僕呢?是因我爲時報服役、轉眼小二十年了。時報的編輯、新陳遞謝、五六任了、駐京的同事們、此往彼來、亦不知換了多少次多少人、惟我老漢多承前後老闆抬愛、無不折柬相邀、我雖替別的報館也幫過忙拿過「份」、可都是半途而廢、不是我辭她、就是她辭我。惟有我這老東人一時報一他亦沒有辭過我。我也沒有辭過他。以後呢、只要這老東人不把我一「趕門在外」。我也就「不聽皇王三詔宣、單聽時報一令傳」。落一個老僕之名、以勵貞珉、用昭夙契、有餘欣焉。

明日戲碼

老漢替外國藝員派幾出應景戲

第二百七十三期

新光 THE EASTERN TIMES 時報

十七年三月廿四日

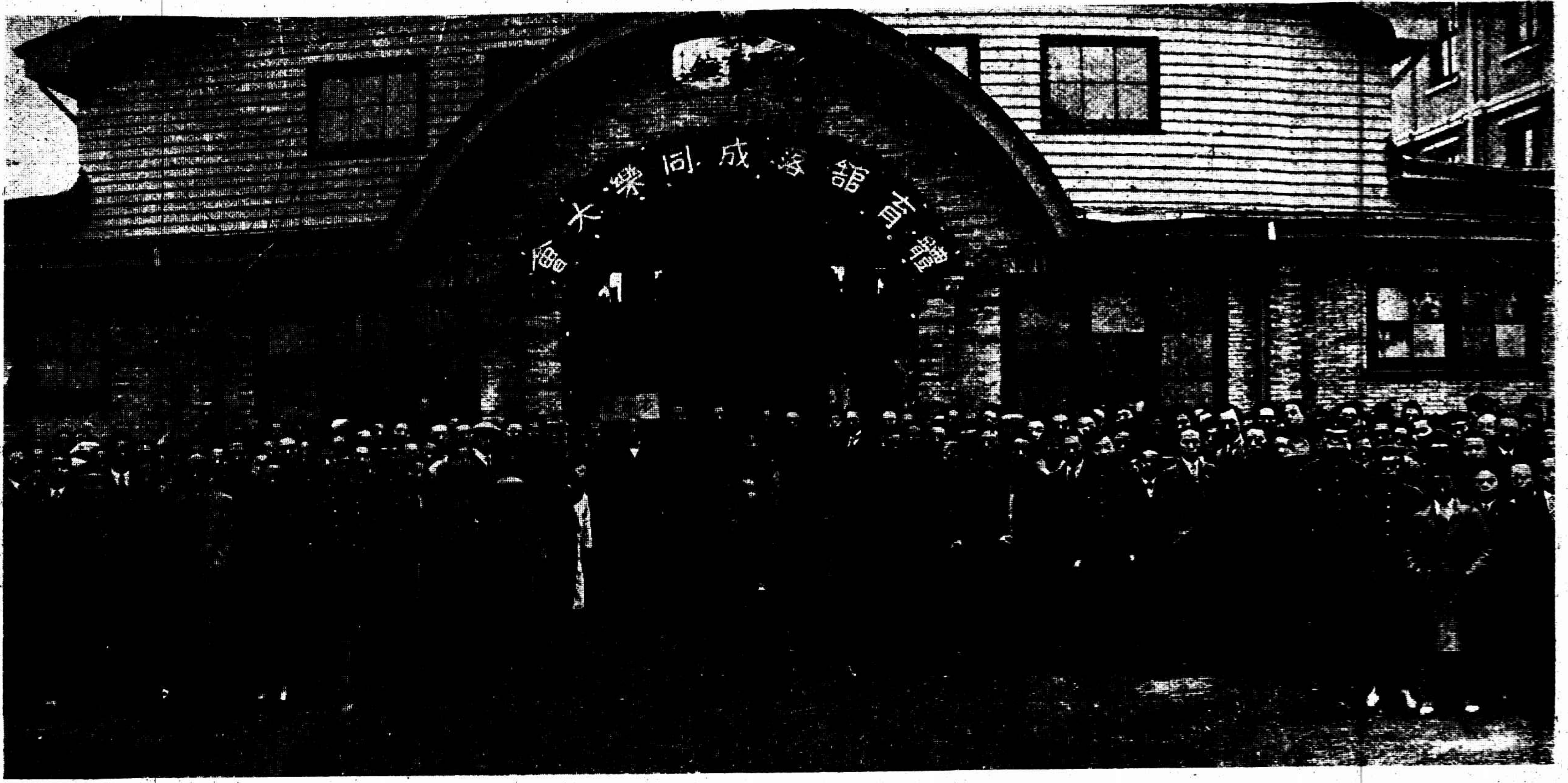

圖畫說明

上　復旦大學新建體育館昨日行落成禮　王開照相館

中右　世界勞工大會日本代表米窪滿亮　大會定期五月下旬在日內瓦舉行米窪氏將於四月十二日乘諏訪丸首途

中中　安香入影　上海中法國畫會　張有德給振青

中左　江西民政廳長楊賡笙　忠雨圖

下右　汕頭各界舉行三八婦女紀念會　章宵峰贈

下左　黃秀英女士（左）郭鳳霞女士（右）合影　兩女士均係女學高材生

上海紀載

今晨二時雷雨交作

昨日晝夜有雨、吹西北風甚緊、今晨二時許、雨稍疏、忽電光閃閃、雷聲繼作、大雨隨之而下、

商界勸募大運動

二五庫券開始徵收

商界勸募二五庫券協會、發表各項重要文件、由主任林康候具名、彙錄如下、

▲勸募二五庫券書 諸位愛國同胞、諸位商號廠家東主經理公鑒：現在國民政府正在謀軍事早日結束、俾得進行積極的建設、工商業日漸發達、人民痛苦早日解除、但是要謀軍事早日結束、必須餉糈充足、要使餉糈充足、俾國民政府得於軍事上進行順利、這是人民的責任、尤其是我們工業商業兩界的責任、國民政府籌措餉糈、方法正多、但是國民政府是爲人民謀利益的、所以續發二五國庫劵給人民購買、一面使購買二五庫劵的人民本利有着、一面可以早把軍事結束、專心解除人民痛苦、振興一切有利於人民的事業、二五庫劵的「基金」是二五附加稅、收入是很可靠的、並且該項基金、由上海總商會縣商會閘北商會及銀錢兩業等合組保管委員會負責保管、是萬無一失的、

二五庫券的「利息」是很「優厚」的、此次續發的「更爲優厚」、按月八釐、全年九分六釐、還要每月付息一次、一年半以後、又要逐月還本、並且還是九八收款、實際計算起來、利息週年在十分以上、譬如一百元的利息、每年在十元以上、我們試想、這樣優厚利息、這樣担保可靠的放債、到何處去尋呢、

這種利息優厚、担保可靠的二五國庫券、人民均有購買的權利、無論何人、不能阻擋、也因爲籌措餉糈、得以早日結束軍事、速謀建設、是人民應盡的義務、凡是愛國的商民、必須踴躍承購的、

現在把承購標準和承購方法及指定銀行記在下面

(甲)承購標準(一)凡營業行號店舖及工廠所有職員、均以一個月薪水承購、但各職員爲贍養身家周轉起見、應由行號店舖工廠代爲繳納、惟不滿十元之奇零數不計、(二)凡行號店舖及工廠所有職員之一個月薪水微薄者、應按照一個月房租爲標準承購該項庫券、但不滿十元之奇零數不計、(三)行號店舖及工廠如欲表示特別愛國熱忱、願比薪水或房租數多承購者聽、

(乙)承購方法(一)由本會派員送上認購劵、照樣塡定承購之數若干、並留副根一份留交承購行號店舖或工廠、即將承購之款連認購劵副根送交本會指定之銀行、換取續發二五國庫劵預約劵、(二)行號店舖或工廠自行將相當於所有職員一個月薪水(在一個月房租大於薪水總數時按照一個月房租)之款逕交下開本會指定之銀行、換購續發二五國庫券預約券、或通知本會或就近辦事處派員前來接洽、

(丙)指定銀行本會及各區辦事處與勸募員均不收款、其責任祇在勸募、本會指定收款而換給續發二五國庫券預約券之銀行如下、中國銀行、黃浦灘路仁記路口、江蘇銀行、江西路、交通銀行、黃浦灘路三馬路口、上海銀行、寧波路四川路西首、上海銀行分行、北四川路、中華匯業銀行、四馬路四川路東首、金城銀行、南京路、華大銀行、法租界天主堂街、正大銀行、小東門、永豐錢莊、寧波路三十號、恒隆錢莊、河南路濟陽里、致祥錢莊、南市吉祥弄、福源錢莊、寧波路六十四號、

本會由上海總商會、上海縣商會、上海特別市商民協會、上海縣商會上寶閘北商會及上海各路商界總聯合會所組織、本會及各區辦事處之地點如下、(一)本會設在天妃宮橋上海總商會內(電話北一一二六號、)(二)南市區辦事處設在中華路小南門北上海縣商會內(電話南市一〇九號及中央四四二六號、)(三)特區辦事處設在南京路六十一號上海各路商界總聯合會內(電話中央九〇二〇號)(四)閘北區辦事處設在閘北大統路上寶閘北商會內、

▲致商號工廠函 逕啟者、現在餉糈緊急、政府特行續發二五附稅國庫券、以資應用、凡我愛國商民、自應熱誠認購、既享投資之權利、又盡國民之天職、亦何憚而不爲、至認購標準、政府已權衡輕重、以職員一個月薪水爲限、准爲顧念職員周轉仰事俯畜日用必需起見、由行號店舖工廠代爲墊認、至收回時、其有一個月薪水微細者、准以一個月房租爲限、亦經本會議決在案、即日當派勸募員前來勸認、素稔 貴處愛國心切、有口皆碑、敬祈於勸募員前來俟教之時、踴躍認購、不勝盼禱之至、

時人行蹤

▲王曉籟 閘北商會會長王曉籟、昨日因商業公司開股東會事、乘車赴杭、須下星期一二始可返滬、

▲李濟深 廣東省政府主席李濟深、前應蔣總司令之召、入京晤商要政、刻李氏在寧擬接粵中將領電促返粵主持省政、定於今日出京返粵、大致今夜可以抵滬、已向本埠某輪船公司定艙位、由港返粵、

人造肥料樣品送到

市府公布 農工商局前月訓令本埠各華商、並致函交涉公署轉達各領事館轉飭各肥料公司檢送樣品、茲悉該局在最近一週中、已接到華商豐利實業公司拖雞牌之磷酸肥田粉及Alum、五豐行之嘉穗牌硫酸阿莫尼亞、洋商爲德國愛禮司洋行之獅馬牌硫酸錏、淡气肥料公司之和合肥田粉各一種、正及新到之和合肥田粉各一種、正擬着手試驗、

自流井開得不深

富潤里等處須照舊 市參事會、爲恒利公司出租富潤里等處房屋、將原裝之自來水管摘去、換接其自流井水、渾濁不堪吸飲、經滬南六路商界聯合會函請取締、經由參事會議決、函請市政府查驗、茲將該會接准市政府函復、經公用局會同衛生局派員提取水樣、詳加化驗、結果以細菌稍重、氣鹽與定質過高、顯係井浚不深認爲不合飲用、當已函知順利公司、將該處自流水井、即日停止引用、並立即改接自來水水管、以重公衆衛生等由、由參事會函復滬南六路商界聯合會查照矣、

市公安局之訓令

不准收押擅捕人民

市公安局奉市政府訓令、以五區二所對於未經市政府核准之工統會非法舉動、不但不加制止、且代爲收押路員、實屬荒謬已極、違即擬具該所長處分、呈奉指令嚴予申斥、昨又分令各區所隊長、嗣後關於各團體私擅逮捕人民、請求寄押、應即設法制止、不准擅自收受、

機關消息

僑務局卽將改組

(民心社)昨日記者晤僑務局之總務科長湯文聰、謂該局於日前曾亦上呈國民政府外交部長、由外長黃郛提出國府常務會議、已決劃爲外交部內之一司、其組織法亦已議決、通過頒佈、聞該局一俟奉到訓令後、即將照章改組、

條陳中墨修約意見

駐墨西哥黨務專員陳承謨、對於中墨邦交情形甚爲熟習、近因報載中墨商約於上月期滿、北京政府要求延長舊約至本年年底爲止、特呈請國民政府否認此項條約、並直接與墨國另訂新約、

公團紀事

奉化同鄉之宴會

▲爲孤兒院募款 奉化同鄉孫表卿、莊崧甫、王才運諸君、於去年創辦奉化孤兒院、日前特來滬募捐、於昨晚假座大東旅社三樓宴請同鄉、到者有袁履登、孫梅堂、王曉籟、鄔志豪、鄔振聲等數十人、討論之下、公決仍照前次分隊勸募、每隊捐款在五百元以上、當經在座諸君承認特捐或代募者十餘人、加認者亦數人、總計約在一萬金之譜、而何君除前認捐款外、又加認一千元、捐助山田八百畝、鄔志豪除特捐外、並每年承認收養孤兒二八、至滬上收款處、則指定爲抛球場敦餘錢莊、至九時許賓主盡歡而散、

金壇學會明日成立

金壇旅滬學生會定於明日下午一時在法租界蒲柏路法科大學開成立大會、選舉職員、並備茶點及遊藝攝影等以助餘興、

聖約翰同學之紀念

聖約翰大學癸亥級會、成立迄今、已有五載、現有會員八十餘人之多、均服務於本埠商學軍政各機關內、該會執行委員、已議定本月三十一日假南京路抛球場梵王渡俱樂部舉行盛大之五週紀念大會、

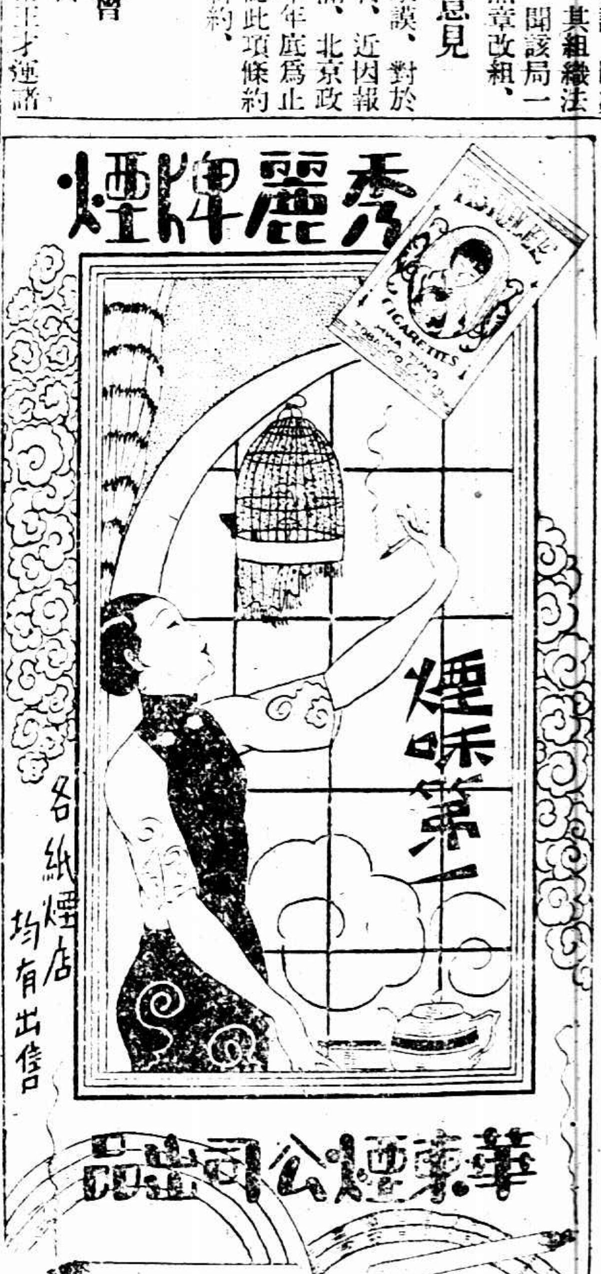

住的問題

吳淞房聯會成立

拒絕加租……陽歷付租

吳淞十六間一帶居民組織吳淞區房客聯合會、業於昨日開成立大會、計到會房客八百餘人、選出蔣宗亮、文健甫等八人爲執行委員、議決拒絕加租、實行國歷付租、掃除一切陋規、

勞資問題

路局翻砂間糾紛了

代滬寧鐵路局翻砂間工友繼續改訂契約一案、前日由工統會召集勞資雙方翻砂工會委員集議、該工頭承認全上海翻砂工會與各廠家以前所訂之待遇條件、全文十條外、再增加特別待遇工友條件七條、經全體工友認可、現在簽字、

職工運動

燭業工會虧款案

燭業工會陳富章等呈控常委徐靜和等私用公款一案、工統會派員查核後、以徐靜和已有人出面担保、餘五人無人担保、備文解送法院訊辦、

南貨職工開歡迎會

南貨業職工會工友樂廷康等廿八人、於去冬被公安局拘捕移解地方法院、轉解蘇州高等法院、再由高等法院轉解南京特別法庭、經特別法庭審問無罪釋放、已於前日回滬、該會特於昨日下午二時在市黨部三樓開歡迎會、

絲廠第三分會改選

北區絲廠第一業務工會、開德興盆餘久經絲廠職工第三分會改選大會、選出沈鴻鈴、盧彬土、徐仲英、爲常務委員、王安甫、周阿火、鄒耀元爲執行委員、金鑑秋、胡長根爲候補委員、即行宣誓就職、

油漆工總會之職員

昨日下午、上海油漆業工會開第一次執監聯席會議、選舉盛威揚、張浩初、翁根青爲常務委員、周豔章爲總務科主任、盛威揚爲組織科主任、陳松濤爲交際科主任、謝日新爲宣傳科主任、劉重生爲衛生科主任、李承祖爲調查科主任、並推謝日新盛威揚周豔章爲經濟委員、自即日起開始辦公、

商界一覽

絲產品出洋不能免稅

財部通令各關稅局

財政部通令十六省各海常關監督及各口內地稅局長等、查國內工廠所製絲產品、現在運銷外洋、向均照章繳納關稅、緯成公司所造綢紡、係工廠絲產品之一種、自未便獨異、本部前准免稅出洋、原爲獎勵本國工業起見、但江海關稅務司所陳恐各商廠援例要求影響國內絲業等語亦是實情、本部對於免稅事宜、正在統籌劃一辦法、未經釐定以前、緯成公司綢紡免納關稅一節暫緩執行、其綫成呢一項、仍准照機製洋式貨物稅辦法辦理、令仰即便轉飭所屬一體辦理、

市商協會會務紀要

▲無錫代表報告情形 該會出席江蘇全省商民協會聯席會議代表陸文韶陸祺生兩君、昨報告在錫會議、結果甚佳、對於工商標準、及苛捐雜稅兩案、議決呈請中央力爭、▲規定委員提案範圍 該會昨根據執行委員會議決、通告各委員、規定提案範圍、略謂據潘委員旭升提議、凡各委員之提案、均應提交本會編入議程、由本會印發各委員、共同討論、本人不得油印分發、以維紀律、又應委員夢生提議、嗣後各委員提案、須限以本會可能範圍以內、並須默察本會事實上之力量、可爲者爲之、若縣行提出、不管通過與否、或能辦與否、足啟人輕視之心、兼有礙於本會之根本云云、

商業團體註冊重要

已註冊可受保護

農工商局於去年十二月起辦理商業團體註冊、先後經該局核准註冊者、有飯業分會、柴攤業分會、針織業分會、煤炭業分會、彩印業分會、牛羊業分會、鮮臘業分會、舊花業分會、火腿業分會、布業分會、板箱業分會、人力車業分會、麥業分會、及江蘇火柴同業聯合會等、該局除將已核准之商業團體分期刊登農工商週刊、每月終呈請市政府備案刊登市政公報外、並已函請公安局查照、加以保護、

紙業劃一送貨車力

紙業公會、通告各紙行云、本會業於三月十三日、特開職員會議、議決自民國十七年三月廿二日起各發貨送力、分客幫及本埠兩種辦法、客幫送力、每件規元三錢、本埠送力每件小洋五角、務祈各寶號查照辦理、

五馬路商聯議決案

五馬路商聯會昨開執監聯席會議、推楊湧關、周文彬、張梅庵、張一庵、馬潤生、方德軒、張麟書七人爲勸募庫券委員、分發通告各會員遵用陽歷付租、

浦東商人須知

要裝電話從速

交通部電政局致上海縣商會公函、敝局現正積極籌設浦東市內電話、並安設水線、接通南市等處、務期於最短期內分別與辦、惟目前該市商號需要電話者尚有若干戶、無從懸揣、擬請貴會通知各商號、凡欲報裝電話者、先行通知貴會開明地址、並盼於三星期內彙齊見示、以便籌備工料、藉利進行、聞該會已通知浦東商業團體查照、

絲商之好友

美人陶迪將來滬

美國絲檢驗公司總理陶迪氏、與美國絲業鉅商數人、將於四月中旬搭程來華、先至日本、與日絲商討論品定生絲等級問題、並擬即來上海、聞將留華六個月、主持上海萬國生絲檢驗所事務、該所經理白克納氏、返國休養、年終回華、按該所即係陶迪氏與滬上絲業鉅子沈聯芳・黃紹臣・丁汝霖・等所創辦、迄今已逾六載、檢驗生絲、公正準確、裨益我國絲業、實非淺鮮、近因事務殷繁、經理白氏、特聘絲商繆君協助辦理、陶迪氏對於改良華絲、素具熱忱、此次來華、必有一番供獻也、

京紹幫染業之要求

京紹幫嘛布青藍染業公所全體同人、前日開會公決、要求各布號增加酒資、自本年夏歷閏二月起、

各方雜訊

梨花大會今日開幕

盛大之全滬歌舞明星大會串梨花少女歌舞大會、定今明兩日在北四川路月宮飯店影戲場舉行、開第一次時間、本定二時起、現因新節目繁多、提早開幕、改一時起、第二次照舊、節目如下、紫羅蘭舞、李瓔女士、心的呈獻、薛玲仙女士、殷韞英女士、金鈴舞、鄒韻清女士、玫瑰舞、李瓔女士、村朝、薛玲仙女士、花賽、胡愛女士、殷□□女士、鄧敏智女士、情之死、邵淡軍女士等等、

兵車絡繹

▲三十二軍第四批開到 三十二軍一師□□兩團前日開到、轉赴吳淞炮台灣暨蘊藻濱等處暫駐、該軍軍部及特務營三四兩連、於前夜開抵龍華後、即往豐林橋市政府附近龍華路駐、特務一二兩連駐龍華路某米業仁善堂、尚有該軍獨立營、昨與第一師第三團亦與軍部同時開到、駐於斜土路潮惠山莊、昨日上午十一時十五分、由閘口開出第四列專車三十四輛、載第一師第三團隊伍約一千五百餘名、於當晚六時半抵上海北站、轉赴吳淞、尚有該軍三十師砲兵營、定於今夜八時由杭開出、約於今晨六時許可抵上海南站、其第三師將超避之隊伍、定於今日二十四日由杭分裝三列車續開來滬、轉赴南翔真如等處駐防、

▲十三軍一部開吳淞 十三軍二十七師第一團迫擊砲隊、昨日上午九時四十分、由滬寧車五輛、開往北站、轉赴吳淞、又該師以開拔在即、各軍官所攜眷屬、隨赴前方、殊多不便、昨特由朱副官在蘇州覓定房屋數幢、

▲四十六軍預備九列車 四十六軍明日起由杭分三批開拔來滬、並預電路局案車九十輛、分九列車載運、第一批(二十五)分三列車、係載該軍第四師師部、第二批(二十六)亦分三列車、裝載第五師張春浦部、第三批(二十七)載第六師高壽部亦分三列車、

滬杭夜客車恢復

嘉滬閘區開車暫停

滬杭路以杭州方面需用軍車甚夥、廿九三十兩次夜貨車暫行停駛、又該路准於今日(廿四)起恢復十一十二兩次夜客車、其開駛時刻仍照原定鐘點、杭嘉及滬嘉四次、嘉閘車因車輛缺乏、今日起暫行停駛、

戲院	今天日夜開演
大舞台(三馬路)	▲日戲▼ 定軍山 梅龍鎮 伐子都 賣蟾送酒 ▲夜戲▼ 三本 鎮國 高廷贊
共舞台(法租界)	▲日戲▼ 蓮花公主 四杰村 南天門 鳳陽花鼓 ▲夜戲▼ 前部咬臍郎
上海舞台(四馬路口)	▲夜戲▼ 火燒珠簾 夏 候 [illegible]
第一台(四馬路中)	▲日戲▼ 全本六月雪 康花月東 八哥 風 ▲夜戲▼ 大女散花 廣泰莊 全本范仲禹
共和影戲院	我們的上寶
中國大戲院	紅孩兒
北京大戲院	歌彩劍影
百星大戲院	無故名事
通俗大戲院	黑海盜
虹口大戲院	冒充二世祖
夏令配克大戲院	大史
恩派亞大戲院	白芙蓉
萬國大戲院	蕩寇
中央大戲院	風流寡婦
新中央大戲院	少奶奶的扇子
卡德大戲院	紅蝴蝶
世界大戲院	尋子遇仙
奥迪安大戲院	女相士
上海大戲院	鐵血將軍
東華大戲院	浪裏英雄
卡爾登大戲院	小弟弟

嚇詐信上要點…… 身穿藍衫手携洋傘 向周源鼎勒索六千 化裝前往捕獲兩人

楊樹浦路怡和冷氣堆棧寫字周源鼎、本月廿號、接到匪徒投遞恐嚇信一封、勒索洋六千元、內稱、着周身穿藍布長衫、手携洋傘、持款往楊樹浦路桂陽里附近接洽、周即將恐嚇信持投楊樹浦捕房、報請查緝、由華探長魏金福與包探王友善、於前日上午九時、按照恐嚇信內之裝扮、以紙包成形似鈔票一捲前往、而王探亦化裝馬路小工、預在該處工作、果見有二人、已在該處守候、當將二人拘獲、帶回捕房、詰悉名姜錦濤張德培、均南京人、昨晨解送臨時法院、據事主周源鼎投案、證明接得恐嚇信情形、推事向兩被告詰問一過、諭均還押、候改期訊理、

綁案同黨路上就擒 陳春華見警探變色

上海特別市偵緝隊副隊長周根瑞、日前督同偵探高巨川顧連城等、先後在閘北及租界破獲綁匪窩四處、捕獲男女綁匪十二名、救出肉票徐家飛、各情已兩誌本報、茲悉所獲之匪、前日經周隊長復行提訊、周鳳祥又供出尚有同黨陳春華一名、匿居閘北共和新路某號屋內、周隊長即於當日下午五時、飭探高巨川繆以忠馬如龍顧連城等、帶同周匪、至四區公安局、請派警協緝、由張巡長率警數名同往、行經國慶路地方、忽有一過路之人、瞥見警探、色呈倉皇、狂奔而逃、周匪指稱、其人即係陳春華、當即追獲帶隊、

暗殺黨 兩顧案有關 劉慶堂押候再訊

普陀路捕房一千三百四十五號便衣華捕、前日下午三時三刻在寧波路緝獲暗殺黨江北人劉慶堂(即王富生)一名、拘入捕房、經探調查之下、得悉劉對於去年二月十四號滬西日商紗廠總稽查顧少山顧金山兄弟二人被人暗殺案有關、昨晨解送臨時法院、即據便衣巡捕證明查獲被告情形、詰之被告、否認槍殺顧少山顧金山、推事核供、諭被告還押、改期查明再訊、

新江天與寧紹 招寶山 洋面互撞

前晨六時許、新江天老寧紹兩輪船、在鎭海口遇霧互撞、先是兩輪相繼駛至虎蹲洋面、因見霧重、皆浮泊洋面、候霧散再行、至六時三十分、見霧稍淸、新江天輪乃先啓行、老寧紹亦隨後前進、及至招寶山下、霧復濃重、新江天輪遂又停駛、詎老寧紹依然前進、及覺新江天浮拋在前、亟拔機停駛、而輪首已撞及新江天輪尾、忙開倒車退後、下錨停住、故未肇巨禍、然兩輪相撞時之震撼、已屬不小、搭客皆飽受虛驚、至八時半、霧始退去、兩輪遂相繼進行、聞老寧紹撞傷稍重、已駛行來滬修理、至新江天受損尚微、尚能照常行駛、(東南社)

盜跡

縣公安局 偵緝課長被剝 梅溪學校東弄內

上海縣公安局偵緝課長宣杳帆、前日因事出外、至晚八時許回局、行至蓬萊路梅溪小學相近、突遇匪徒三人、一匪持槍、將宣拉住、拖至學校東首梅溪弄內、一匪在弄口望風、一匪強剝宣身上所穿元色鐵機緞馬掛、古銅色華絲葛爛絨皮袍、連同鈕扣上之縣公安局徽章、衣袋內之洋夾、(內有鈔票牙章)等件、一併刦取而去、

便桶出‥強盜入 江海關兩職員寓所 刦去金珠衣服等物

向在南市江海關內爲寫字之浦東人淩月亭、家住滬南大東門外新碼頭裏街百蔴里三號、樓上廂房次間、轉租與同事浦東人顧子林同居、又將樓下廂房次間、轉租與泰潤米行夥陸某居住、昨日淸晨七點半、淩家傭婦聞外面喊倒便桶之聲、遂啓門將便桶提出、不料突有盜匪七八人、皆身穿華麗衣服、外罩大衣、頭戴銅盔帽、紛紛闖進內室、聲稱來此搜查煙土、當將大門緊閉、該傭婦並淸潔夫、俱被關在門內、先由兩三盜入樓下陸姓臥室、因無貴重之物、即退出、復上樓入淩之臥室、出示手槍、迫令各人起身、交出箱上鎖匙、當被刦去珍珠四十餘粒、金鐲約四兩餘者兩副、小孩金鐲一副、及金軟練鐲一只、金空心鐲一只、金練並金鎖片兩件、小金鎖片一件、金戒十只、嵌寶金戒四只、金鈕扣五粒、金耳環兩副、金壓髮一支、金手表一只、金打簧表一只、金鑲煙咀一個、現洋鈔票三百五十元、對開五個、單角五枚、並印度綢衣料等、各盜旋又入顧室、刦得灰鼠皮袍羊皮袍各一件、鈔票現洋七百餘元、始各攜贓啓門而逸、

警報

▲製造局路 南車站製造局路中華實業布廠、前晚七時許、突來盜匪六人、各執槍械將大洋四百餘元、小洋數十角、一併刦取揚長而逸、

▲天通庵路 閘北天通庵路昌祥里念一號丁錦章家、前日下午七時、突來暴徒三人、各執手槍、大肆搜索、計被刦去銀洋及金銀首飾約千餘元而逃、(國民社)

判決

□丁清華押西牢五年 盜匪丁清華、於上年間、先後糾黨持械行刦法新租界勞神父路餘興坊十六號謝雲勳家、又西愛咸斯路許家宅鄉民許桂生家衣飾等物、現爲法捕房偵知、將丁拘獲、帶入捕房、昨解法公堂訊明、判丁清華押西牢五年、並送內地官廳訊辦、

浙江路電車肇禍 五歲男孩 身首異處

昨日下午五時許、有住居北浙江路華安坊一百號之石姓五歲男孩、隨婢出外購物、經過浙江路鴻興坊附近、適有二十五號電車由二百二十六號司機開車、疾駛而來、不及避讓、被撞倒地、車輪由石孩頸部而過、頭顱當被輾下、臟腑咸自頸口流出、慘不忍覩、一時往來車輛、咸爲觀衆所阻、嗣由公司派匠往將車起高、取出尸體、車送驗尸所、交通乃亦恢復、聞出事地點、二三年前、亦曾有一幼孩被電車輾斷頭顱而死、

補緝汪勤坡朱兆喜 汪老五等將以軍法訊辦

南市鹹瓜街義泰桂圓店主黃憲武被綁票匪槍殺案中關係人汪惠如、(即汪老五)引渡至公安局後、即發交第三科、訊供之下、戴局長以汪對於此案、頗有關係、決將全案人證併送衛戍司令部、以軍法訊辦、並補緝汪供出之汪勤坡及朱兆喜到案併究、

禍不單行 子夭未久……妻又受傷

沈家灣救火會領班一百五十一號家住極司非爾路福興昌碗店樓上、前日因其子海根夭折、告假回家、料理一切、日昨事畢、乘坐自由車回差、經過崑山花園附近、突有三千六百三十號汽車自西疾駛而來、一百五十一號所乘車、係自南折東、不及避讓、當被撞倒、所乘車毀壞、幸其足登長統皮鞋、故車輪輾過、尚無大礙、僅擦傷左足腰腿等處浮皮、旋由一一四九號華捕到來、將傷者車送醫院醫治、一面抄錄汽車號碼、歸報核辦、

律師之妾 一宿而歸 忙了濟良所女董

律師莫應淮之妾莫張氏、年尚少艾、日前忽自投濟良所、謂將與莫脫離夫妾關係、乞予收留、該所西女董遂於次日上午、伴送莫張氏至臨時法院、請爲發落、該氏陳述備受家庭苦況、不願再歸、梁推事乃諭准將莫張氏暫送濟良所留養、詎其甫住一宵、態度忽變、思家甚切、向所中主事者聲明、謂欲歸家、該所女董以其去留未敢擅專、故於昨晨又將氏送至法院、梁推事訊以是否自願回家、該氏答稱是的、遂諭准交其家屬領回、

三千把刺刀帮忙 一掌之仇

閘北大統路顧盛興鐵廠學徒寧波人竺阿居、昨日下午一時半、因煤爐損壞、潛至海昌路鹽城人王順江之蔡園內挖掘泥土、備爲修理煤爐、爲王瞥見、上前批竺之頰一下、竺即回廠、邀到工人錢寶牛王堯記鄭洪生陶阿二王阿三舒雙福楊阿大張鳳金陶金前張德寶季麥根李阿三陳阿奎張阿金等十四人復仇、將王順江毆打、有鎭江人周小毛、鹽城人鄭如海、上前排解、亦遭毆打、該處崗警鳴笛、立回四區報由張樹棠巡長、率領大隊長警到來、將原被一干人拘獲、訊判竺阿居拘押五天、其餘十四人各押二天、原告斥釋、旋有第一師四團旗官陳子華及一營二連特務長范得勝到區聲稱、該團現向顧盛興鐵廠定製刺刀三千把、需用極急、要求將被拘工人保釋、以便趕造、區長乃令從寬各拘一天以儆、

浦江哀音案之餘波 女界憤懣之一斑

記者足下連日披覽貴報於汪馬一段孽緣、披露詳盡、纖細靡遺、具見關懷社會、無任欽佩、小女子有鄙窺見、願與記者及讀者一商榷之、戀愛問題、近今高唱入雲、打破舊禮教、盲從新學識、於是青年男女每陷於危境而不覺、彼汪某者對於振華女士、以情愛爲誘姦之具、既遂其慾、又復壓迫重重、致馬女士含憤而死、薄倖之尤、眞情場之蟊矣、推望吾女界同胞同起而研究之、務使此案水落石出分明是非、爲死者雪恨、爲女界吐氣、英雖不敏、竊願效勞也、臨楮無任悽惋、即頌著祺、 女子陳蘭英謹上 三月二十二日

按時報近日接到來函不下數百通、對汪世昌行爲俱極憤懣、以篇幅有限、未能完全發表、今此事差可告一段落、擬今日起除有切實表示者外、其餘代爲保存、諸希鑒諒、

少婦服毒 喬德輝之妾

南京路某號樓上有少婦安杜生、前日自吞鴉片煙斃命、昨經臨時法院推事驗明尸體、旋即升座公位、即據陳蔚如投案、證明死者係喬德輝之妾、不知何故尋短見、我代喬姓領尸等語、葛君得供、諭曰、驗得死者委係生前自行服毒身死、准陳代爲具結領尸棺殮、

張貼反動傳單 兩學生被捕

前日下午、虹口與滬東區域內之電桿上、發見反動標語傳單多種、當局特派探捕嚴厲巡查、至下午九時半、在華德路齊齊哈路轉角處之電桿旁、見有兩學生正在張貼反動傳單、當即上前一併拘獲、送入楊樹浦捕房、(大中社)

宛似瘋狗 小兒叫跳而死

南鄉長橋鎭北首有鄉民嚴根泉之次子二毛、八歲、陰歷正月初八日、至田野掘薺菜、突被瘋狗咬傷左足下部、家屬不以爲意、不料前日起、肚中作痛、延至昨晨、痛極作狗叫、在床上跳躍如瘋狗、旋即身死、

老丐仍不認 煮人肉

無錫人陳阿林、因於本月二十號上午十一時十五分、在嘉興路橋弄內烹食孩尸、被捕查獲、各情已誌本報、昨晨捕房將陳阿林解至法院、即據西探克明投訴、是日由八十一號印捕在嘉興路橋站崗、見該處弄內、有數十人圍觀、據稱係煮人肉、該捕前往查勘、被告見捕到來、即行潛逃、故將拘獲、搜出年約一二歲之孩尸數段、惟無頭顱、帶入捕房、詰問之下、據供孩頭拋在該處河浜內、我等復往撈取無着、請究、繼據八十一號印捕投案、證明查見情形、質之被告陳阿林供稱、現年六十五歲、向爲乞丐、在該處弄內已經七年、從未做過犯法之事、是日所烹之肉、係貓肉、貓皮已經剝去、出售與人、得錢一百四十文、至該孩尸不知何人棄在我之席上、我並未將孩尸煮食、如庭上不信、我就承認便了等詞、推事核供、宣諭本案改期查明再訊、

久安里房客 馬金和所訴無理由 請求三點駁斥

馬金和租賃福建路久安里裘國樑之房屋數間、轉租與人、已有多年、該屋陳舊不堪、現須大加修理、裘乃令馬遷移、馬遂延律師在臨時法院起訴、要求判令裘（一）賠償遷移損失費洋二千五百元、（二）自民國七年起、共九年零三個月之管弄工資每月十元、（三）所蓋五間披屋代價洋二千元、曾經法院開庭數次、昨日午後繼續集訊、被告楊國樞律師將原告請求三款、逐一辯駁、並將工部局工程處所出建築執照呈案、證明該屋雖係修理、然係大修、須費三個月期間、始能完工、故非遷讓不能動工、請將原告之訴駁斥、鍾庭長審查之下、即宣諭云、原訴第一點既未訂有契約、房東自不受拘束、而亦無此習慣、且房東已早通知、要求撤場費、實無理由、第二點在事實上情理上、或許有托爲代管情事、若要求判斷酬報、則須有證據證明、據原告供、房東於民國七年、即允給以每月十元之管弄費、何以迄今分文未支、足見允許云云、殊不能信、第三點搭蓋披屋之時、既未先向房東商妥、將來遷讓、應由房東認償費用、今何能向索二千元之代價、祇可將所蓋披屋自行拆去、故本案原告所訴標的、皆無理由、遂宣佈判決主文、原告之請求駁斥、訟費歸原告負担、

證明小妹主使殺人 趣趣·實實·仁仁·所供如是

楊樹浦蘭路永安紗廠女工頭施黃氏、去年三月一號下午五時三刻、在蘭路被人暗殺、業經楊樹浦捕房中西探拘獲是案凶手甬人朱仁仁一名、解由臨時法院訊明判處無期徒刑、嗣經捕房調查得同廠女工頭陸小妹、實係主使要犯、且出事後、避匿外埠、無從緝拿、直至去年底、在眉州路鄉間拘獲、解送法院、迭次研訊、堅不承認、故羈押捕房、昨日午後、由捕房將辦案之朱仁仁從西牢中提案作證、並傳同死者家屬及見證、將陸小妹解案、由鄭文浩推事偕觀審之英副領事升座第六刑庭研訊、即據被害人家屬所延之張嘉禾律師陳述案情、向見證婦人黃趣趣詰據供稱、死者係我表姊、當時同在該廠工作、陸小妹乃工人會女會長、去年陰歷正月廿二日開會、陸登台演講、謂死者係廠中走狗、欲以手槍對付等詞、我向伊詢問、何以欲將我姊處死、伊云、你弗多言、否則亦用手槍共同擊死、我驚駭而退、嗣又邀同多人、將我等姊妹二人毆打、歸家泣訴姊丈施實實、然亦無法制止、該廠正月十六日發生罷工、至廿五日方得復工、是日我姊妹二人不敢進廠工作、回思賦閒在家、難以生活、是以於翌日冒險進廠做工、詎廿八日下午六時、我姊在蘭路遭人槍擊斃命云云、又據死者之夫施實實投稱、實係被告陸小妹教唆朱仁仁、將我妻槍殺、當時報告捕房、奈彼已逃逸無踪、詰之朱仁仁供、當時有工會某姓者、給我手槍、逼令將死者格殺、見被告在途、與某姓及另一朱姓尾隨我後、若不將死者格殺、我之性命亦不可保、因朱姓後犯另案、同禁獄中、將此事與我言之等語、質之陸小妹、完全否認、並由選任之義務律師朱斯芾代爲辯護、謂本案其中尚有疑點、請庭上考慮、從輕發落、推事核供、論被告還押、候定期宣判、

眞茹車站上 硝磺…… 一百五十餘斤……兩人解究

前旁晚四區三公安局派出所巡長李明三、率警在眞茹車站檢查旅客、見一身着制服之兵士及另一人、攜帶綢袋一隻、異常沉重、疑而檢查、內有硝磺四袋、計重一百五十餘斤、當即拘至所中、訊據該兵士供稱、名陳義高、硝磺係由上海買來、擬帶往南京販賣、餘一人供名范萬林、安徽人、餘供與陳同、判將人證併解公安局訊辦、

兩綢莊糾葛 詳核帳目後再訊

立昌綢莊延江一平律師在臨時法院控告同業福祥綢莊貨款糾葛一案、前經傳訊、諭令雙方出外和解、茲已數月、和解無成、昨又開庭集訊、而此案糾葛、全係帳目問題、苟將雙方帳目核算淸晰、自不難迎刃而解、昨晨開庭時、被告又未將帳簿帶案、仍屬難以進行、鍾庭長訊問兩造律師、知各有與本案有關之帳簿四十本、遂命令原被告限三天內、各將帳簿送交該業之錢江會館、一面由法院致函該會館、定期召集兩造詳細核算、以明癥結之所在、俟算淸帳目再訊、

驗屍彙誌

▲滬西日華紗廠工人王文明、昨晚在檳榔路附近、被人暗殺、已詳本報、昨午臨時法院委推事驗明尸體、委係生前被人槍殺身死、着尸妻王劉氏領尸棺殮、嫌疑人張老四、帶回捕房候訊、並命捕房向紗廠主商給撫恤、

▲滬城穿心河橋紅莊弄、有一西裝少年、被人暗殺一案、詳情已載昨報、昨日上午、由地方法院魏檢察官等涖場驗得該尸委係生前槍傷身死、因無家屬到場、判令泊照由堂收殮、候緝凶究辦、(昨日本報所刊男屍照片係老西門華芳照相館所攝)

▲滬北分水廟有拉黃包車之江北人楊三、三十餘歲、前日傍晚、飲酒大醉、蹣跚奔回寄宿之處、扒上扶梯、欲至臥榻睡眠、不料偶一失足、從高跌下、磕碎頭顱斃命、當經地保報由地方法院、委魏檢察官等前往驗明、判令棺殮、聽候核辦、

▲二十七保四圖地保曹仲卿、昨投地方法院報稱、西區豐林橋斜徐路倒斃無名男尸一具、年約三十餘歲、身穿破舊棉袍、請爲相驗、奉委魏檢察官等涖場、驗明委係因病而死、飭格拍照、判由堂棺殮、

▲更正 汪老五所開係鴻濟典非宏濟典特此更正

形形色色

強迫入會

俞三思湯炳森兩人、前日至法新租界平濟利路杜子良所開綫廠內、強迫各女工一律加入工會不遂、一味吵鬧、當經鳴捕將兩人拘入捕房、昨解法公堂、判着兩被告各押七天以儆、

限期拆棚

法新租界徐家匯地方鄉民劉阿東和尚及新大號、近因未向工部局捐領執照、擅自私造草棚、事被工部局查悉、稟准法公堂、昨日將被告等傳案、被告等同供、此草棚民人等已搭造多年、不知違章等語、中西官判令三被告各罰洋一元、限一個月內一併拆除、

失妻投河

滬南薛家濱鄉民李阿桂之妻李宗氏、前晚攜同前夫所生之十五歲長女毛狗、及家中所有衣物、潛逃無蹤、昨晨李阿桂怨恨交加、行經長浪浜、投入河中、嗣經行人瞥見救蘇、

行竊郵件

鎭江人周正明、昨日午後三時、在北四川路中華郵政總局內、竊取吳阿大寄往漢口之包封人造絲綢四疋、値洋二百餘元、挑擔逃出、爲包探顧瑞甫查見、將周拘獲、連贓帶回捕房、押候解究、

上海銀行公會會員 上海四明商業儲蓄銀行

本銀行開設以來歷有年所總行設在上海北京路並設分行……

新式保管箱庫 ……詳章函索即寄……電話中央（六九三九）（六三九八）夜間休息室中央（六四〇〇）

能佐賴 除根白濁丸 諸君曾服諸般白濁丸不靈者不可不試 每瓶二元 小瓶一元 總發行所上海三馬路大舞台對面 姚佐賴大藥房 永安先施及各藥房均有出售

萬惡的梅毒

萬惡的花柳梅毒、在此節序溫煖之時、雖潛伏血液中者、亦必乘時肆虐、向外發展、於是細嫩的皮膚、受毒菌之破壞、東腫西爛、其痛苦莫可名狀、而毒素之蔓延、又有流到那哩、爛到那哩之厲害、諸君自問曾經染過梅毒之害否、及偶涉足、自覺有微疑否、有之者即購服…………

淸血 解毒 海波藥 以治之、蓋此藥唯一之效力、在能淸除血液中之毒素、毒素既淸、毒菌絕跡、雖萬惡的梅毒、亦不能再爲我患矣、欲求根本治療者、非服「海波藥」不爲功、

▲淸血解毒海波藥 每瓶二元……每打二十元

上海五洲藥房發行 各埠藥房均有分售

中山路後日開工

籌劃之經過與路線

市工務局所計劃之中山路、定於二十六日上午十時、舉行開工禮、由市政府柬請各界前往觀禮、該路自閘北交通路起、沿鐵路南行、直抵龍華寺為止、計長十三公里、寬處約可走七輛汽車、茲將中山路始末記及路線圖錄下、

[illegible]……公大震衛戍淞滬、[illegible]……名助䝉斯路、以利早觀厥成、十七年二月市工務局測繪地形完竣、即行擬定路線、自閘北交通路起、越滬寧鐵路、沿滬杭甬鐵道之西北、過太浜許家宅、路渠涇汀、經光華大學前、至何家角、穿虹橋路、經金碧山莊周家宅艾家宅、路渠肇河、在小閘周家宅間越鐵路、經斜土路喬家宅石泥灣大輪橋路、達龍華寺、計長十三公里、（約二十二華里）寬二十四公尺、並由市土地工務兩局、分別籌辦收地遷改以及興工事宜、茲訂於十七年三月二十六日、舉行開工典禮、定名曰中山路、用示紀念先總理、並以副先總理建設大上海之宏願於萬一云、

▲死難家屬向日領請願 被難家屬會昨派代表范證仁·石威烈·陸子先·汪其藝四人、持節略往日本總領事館請願、清水領事接見、略述該領事館對於是案之盡力及公斷會之大概、即由陸子先提出書面問答如下、㈠厚田丸已放行否、（答）昨日一點半鐘開往門司、㈡放行時貴領事對於交涉員之手續如何、（答）書面保證、㈢弔慰金一萬元、是否為是案之結束標準、（答）此款由敝領事勸告佐藤商會、先付弔慰金一萬元、表示同情、俟公斷過失在日方時、再為增加、㈣公斷會應取決於多數、至少須有三人或五人、斷無二人及四人之理、應請貴領事主持公道、勸令佐藤商會照行、（答）此種公斷係不合法的、不過以妥協之精神、希望和平解決、若用五人公斷、則與裁判無異、日本之領事裁判官青木氏最為公平、故佐藤商會不贊成用第五公斷人、至勸令兩字不能併用、敝領事此時祇能勸不能令、㈤公斷會應採用世界公例組織進行、不能以貴國或敝國習慣行之、（答）現在之公斷完全為試開性質、如雙方不能同意、則仍可付之裁判、或國家交涉、

▲公司致各團體乞援 大通公司昨為厚田出口事、向上海市商民協會、上海縣商會、上海各路商聯會、閘北商會、各團體乞援、

厚田丸出口後之消息

新大明交涉照常進行

外交部之解釋 外交部對釋放第二厚田丸一事、電復關係人謂、第二厚田丸不過以日本公司所有之有限財產作為物質上之担保、今則將私人物質上之有限担保改為由日本領事館以國家機關之資格負無限之責任保證賠償、執輕孰重、不難立判、且並不因此而使本案之交涉進行有所變更、

今日上海賽馬之預測

▲第一次（十一法郎綠欄）一·[illegible] ▲第二次（一哩）一·[illegible] ▲第三次（四分之三哩）一·[illegible] ▲第四次（一哩又四分之一）一·[illegible] ▲第五次（一哩半）一·[illegible] ▲第六次（四分之三哩）一·[illegible] ▲第七次（一哩）一·[illegible] ▲第八次（十哩又四分之一）一·[illegible] ▲第九次（一哩又四分之一）一·[illegible]立脫衣扶Moonlit Eve二·克立司麥司羌娜司Christmas Chimes ▲第十次（半哩）一·壤日斯士Dun Bruder二·陀卡Dora三·特眼約恩式Dusty Answer ▲第十一次一·琪色蘭Geyserland二·台華茄立克David Garrick三·勿拉接特克Friar Tuck

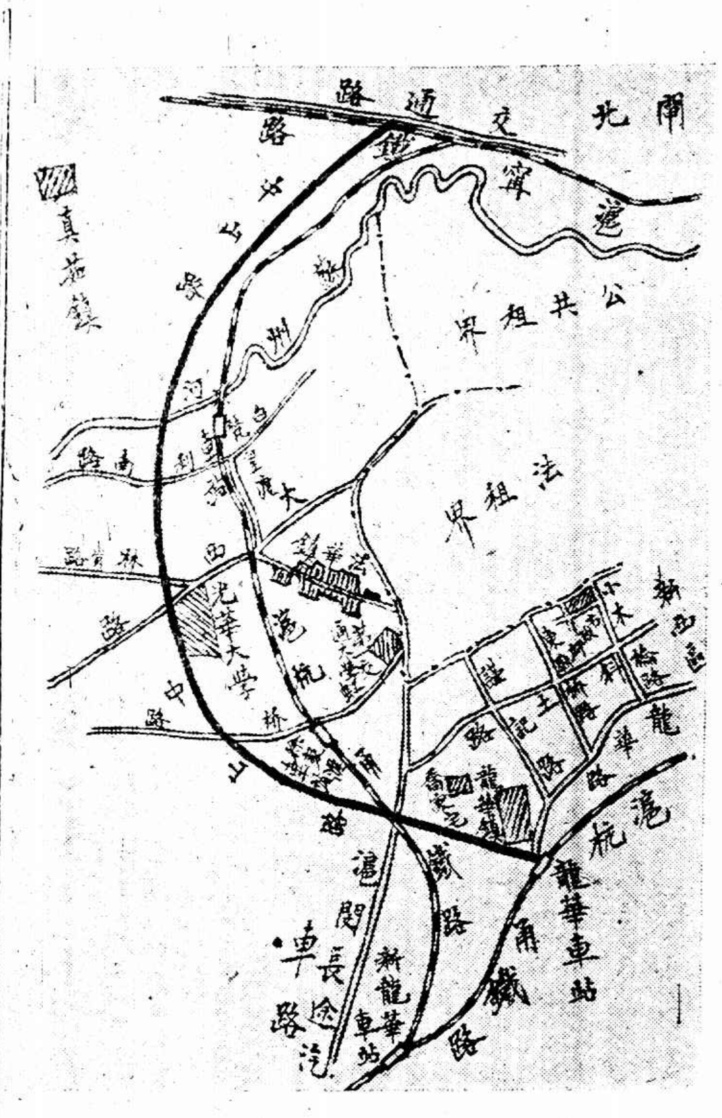

樂園

▲青年會今晚同樂 四川路青年會京劇社定今晚六時二十七次彩排、各演拿手好戲、為補助經費起見、特售座券、分會員四角、非會員六角、

醫林

▲宜興名醫徐寶芬晚到 宜興徐寶芬以名孝廉精研岐黃、曾監督河南醫學堂、著有中西醫學教科書、民國初元棄官來滬上、[illegible]

▲社會醫報留心時事 [illegible]

出版

▲今日之中國 [illegible]

人事

[illegible]

藝林

▲名畫家陳舒身來滬 [illegible]

宗教

[illegible]

電影

▲「古宮魔影」定期公映 大中華百合影片公司妄耗巨資導演之神怪香艷劇「古宮魔影」早經攝竣、定於四月一日、在六馬路中央大戲院公映、

▲石達開大破美人計攝竣 大中國影片公司顧無為導演、之太平天國戰史「石達開大破美人計」、現已全部竣工、南洋各埠、售去者具不少、

氣象

[illegible]

改革中國政治 須實行三民主義
剷清梅毒 須服太和藥房
六〇六
上海 太和大藥房啟
外埠大〇·六 家盒一元 樣盒三角
價目內服六〇六每瓶一元七角半
各埠藥房均有出售

中美籃球今日大決賽

體育紀載

下午四時在中華網球場……天雨延期

本屆萬國籃球錦標比賽、中美兩雄、經兩次之決鬪、各勝一局、軒輊難分、茲定於今日下午四時舉行第三次之決戰、以定錦標之誰屬、勝負得失、在此一舉、於此最後一關、深望中華健兒以天賦之活潑、擊對方魁梧之猛將、以強有之戰力、破堅牢之陣線、而得最後之勝利、為國爭榮、是為國人所翹望者也、茲協進會鑒於上次觀衆擁擠起見、籃球球場中殊難容納、特改在中華網球場舉行、觀衆悉在康梯路進出、門票分小洋四角、八角兩種、如遇天雨、則場地濘滑、須延期舉行、

中西童子軍足球賽今日舉行

下午三時在中華足球場

中西童子軍足球年會、舉行已有數載、我國曾連得兩次勝利、本屆定於今日下午三時在中華足球場交鋒、我隊人才濟濟、健將如戴麟經·陳虞添·周賢言·安原生·等均屬健將、實力頗有可觀、而對方陣線亦極強盛、今日相遇、必有劇戰、門門票分二角六角兩種、一切均有童子軍主持、與協進會無關、茲將中華隊名單列下、

（守門）周賢言、（後衛）李寧·李榮耀、（前衛）張瑞鎏·安原生·沈元首、（前鋒）陳炳輝·沈葆昌·戴麟經·陳虞添、（隊長）黃志良、

昨日江大籃球賽之結果

持志勝交大……四三對三〇

持志與交大兩籃球隊、昨日交鋒於交大健身房、作江大籃球錦標賽之一幕、持志自日前戰勝因爲之後、一時聲勢赫赫、大非昔比、昨與交大戰、雖感場地不慣、但分數自始至終、占於上風、而尤以歐陽旭暉最為活潑、得分亦最多、結果以四十三與三十之比、勝交大、裁判員王振聲、檢察員李雲飛、

蘇大全省運動會之籌備訊

組織運動委員會主持一切

四月中旬江蘇大學擬在南京公共體育場舉行全省中等學校聯合運動會、刻因日期將迫、一切規劃手續等正在急極籌備中、預料將來必有一番盛況、為首都體育界放一異彩、茲探悉該會會長一職、係江蘇學校長張乃燕氏担任、副會長則由蘇大區行政院普通教育處處長程時煃、及擴充教育處處長俞慶棠二君担任、並組織運動委員會主持一切會務、刻由會長張氏聘定張鍾藩·吳藴瑞·盧頌恩·張信孚·陳振鵬·沈蕃齋·余惠傳·夏承楓·張衡等九人為委員、而以張鍾藩為主席委員、該委員特於本月二十三日下午三時在大學行政院開第一次委員會議、討論一切會務、進行事宜、所有一切詳細辦法、一經擬定、即將通告各校、準備參加、

復旦大學體育館昨行落成禮

郭交涉員開門……郭夫人上匾

江灣復旦大學體育館、昨日（二十三日）上午行落成禮、到者二千人、情形如下、㈠升旗、㈡鳴砲、㈢奏樂、㈣上匾（郭夫人）、㈤開門、（郭氏）㈥全體行禮、㈦讀遺囑、㈧主席報告、（校董錢新之）㈨校長李登輝報告體育狀況、㈩來賓演說（張市長代表俞鴻鈞·郭交涉員·黃明道·盧煒昌·朱少屏等）、⑪體育館建築委員會代表黃炳坤及學生會代表潘楚基相繼報告及演說、⑫奏樂歡呼而散、下午並舉行同樂大會、有歌舞、新劇等十餘種、

教育紀載

外埠

如皋縣小學教職員代表大會紀

如皋全縣小學教職員聯合會、於十八日下午二時、在縣立小學開各區代表大會、到十五區代表叢彪等三十餘人、由徐永馨主席、當經議決向教育局交涉各點如下、㈠上學期所加俸金、（每人每月六元）、須即日悉數發給、㈡十七年一月份以前、所有各校積欠、應由教育局於本學期內負責清理、㈢本學期加俸、應依照本會請求之標準辦理、否認第二次教育行政委員會議決案、㈣免收初小學費、高小徵收學費、應採由三聯單實收實報、不能採用包辦制、㈤灰糞應供學校園藝之用、不應列入預算、㈥當費須按月十足支放、㈦否認吳俊升遊學費、及李文芝等之貸金、㈧四級以上之學校校長、不能担任級任、㈨代用校長之待遇、與非代用校長、應一律平等、㈩在努力加俸未實行以前、本縣進級加俸、應繼續有效、實行努力加俸時、已經進級加俸之教員、應在努力加俸之列、又討論各校造報預算問題、議決各校造報預算、應俟向教育局交涉各點圓滿解決後、再行造報、

本埠

鎮江教育會決定改組

丹徒縣教育會、改組僅四月、現因大學院頒布教育會修正條例、按諸原有會員資格、以及選舉限制、殊多出入、因此該會有改組必要、昨開談話會、討論結果、決定改組、已致函教育局商訂改組辦法、同時並停止會中一切工作、

縣小教職員改良待遇運動

各校長出任調停

今日可望不致停教

市區縣小教職員此次為要求改良待遇、一再向教局請願、閱迄未得教局圓滿答覆、異常憤慨、特於前日召集第四次執委會、議決定今日上午各教職員全體向校中當局請假半日、假縣三召集全體會員大會、詳情已誌前報、嗣各校校長聞悉、恐釀成罷教、遂出任調停、請教職員方面暫勿操之過急、且云目下潘局長正因公晉京、容返滬後當可盡力代為設法、於最短期內、必可達到圓滿目的等語、聞教職員方面為尊重調停人意旨、已允暫緩停課、召集全體大會、俟潘局長返滬、再定行止、故今日市區縣屬各校、可望不致停教云、

接地方消息

天津

◻沈佩貞案釋徐敬亭

天津日租界許家一首三十號地三號門牌內發生凶殺案、將住居院內之婦人徐謝氏槍傷、凶犯遁逸無蹤、日租界警署當將徐謝氏之姊夫徐敬亭及梳頭娘姨孫陳氏、帶訊後交保釋放、嗣因梳頭娘姨孫陳氏、供稱此事係前曾有沈佩貞女士保釋、被囚徒擊傷之徐謝氏、為寓滬富商陳某之妾、於陳逝世後、得款赴津、旋即防落、據沈佩貞談徐謝氏到津後防落事實及此次被槍傷經過情形如左、

[illegible]

常熟

◻沙洲匪案嫌疑捕解來城

本邑沙洲市一帶、迭被匪徒滋擾、由駐蘇第二團第三營長紹中營長、率其兩連、赴該各情、迭紀前報、茲聞軍隊於十三日開抵沙洲時、匪徒均已聞風四散、當經股營長派隊分途追捕、計捕獲犯有重大嫌疑之宋守清·黃榮·張燕山·王忠清·馮發子·耿大大·錢桂清·穆永濤·朱碗香·姜成福暨徐德寶·婦女王氏等十二名口、當即連同前日赴沙時向縣提去傳充眼線之蔣國英、一併於十九日派隊押解來城、解縣訊究、又沙洲市福利沙田公司暨福興鎮一帶商店居戶、被焚刦案內之匪黨汪桂先一名、業已由江陰縣政府緝獲拘押、曾一度審訊、鬨該犯祇供認到沙搶錢刦物、不承殺人縱火、本縣吳縣長得訊後、定日內備文派警赴澄、移提歸案訊辦、

◻附郭連刦數家

小東門外四五里許錢家濮地方、（屬本城海虞市區）有鄉民顧二二顧祖祖等數家、撐船為業、家僅溫飽、十七晚十一時許、忽盜匪十餘人、入內搜刦、並連刦鄰居王金大等三姓、損失共約八九百元、縣公安局據報後、派偵緝員宋舜卿率同探士前往查勘、

◻李港發生綁刦案

距城七里之李巷居戶李浩軾、十八日夜半、突被盜匪二十餘人、撞開大門而入、所有金銀首飾、衣服暨莊摺（摺面有一萬二千）一個、一併刦去、匪等尚未滿所慾、臨行時並將李之長子老宗架去、聲言須現款二萬金、至叉袋角、或青陽港取贖云云、

青浦

◻地方紀念

三月二十二日、為國軍克復青浦縣城紀念日、縣黨部召集地方各團體各機關各學校開紀念大會、並通告各商號懸旗致慶、是日各界到會者約千人、主席縣特委孫伯顏、紀錄楊綠村、胡超倫、行禮如儀、縣長許彥飛、駐軍唐謝黃達排長及吳通義等增輝等、均有演說、末後由初中校及十連表演京劇雜耍、

吳江

◻吳江至滬開駛專輪

吳江至上海、向無直接小輪、故赴滬者必由蘇轉道、茲有東輪船局、於二十日起、開一吳江至滬專輪、經過同里、周莊、蘆墟、莘塔、塔港、閔行等地、每日上午六時、一由吳江開、一由上海開、當日可到、

嘉定

◻拆卸月城改建吊橋

本邑拆城問題、屢經討論、因主張不一、迄未解決、自建設局長黃日鯤任事後、以南門外之吊橋、為南翔交通要道、車輛來往均須下車、極感不便、故已決先拆平、又以城口舊有之月城、本係半弧形、轉折角度、亦不便於車輛行駛、故擬同時拆卸、以利行人、現已召集投標、開標後、即可動工、

◻煙酒分局長易人

第二區煙酒分局局長黃鈐、經著名調任栃湖、遺缺委任獨俠接任、任局第一科長、定四日一日來接事、

嘉興

◻賭徒剜人雙目

縣屬王家埭地方、有人抽頭聚賭、王店水警派警往捕、賭徒沈周榮等已聞風遠颺、事後沈等疑係鄰村陸順觀等報告、於二十日將陸手足綑縛、將其雙目剜去、

平湖

◻掘墳案已獲一人

徐埭誠圩沈象賢祖墳、被人發掘、先後由墳主及地方人士向縣指控主要各犯通緝在案、茲悉是案主犯鄔阿昌、二十一日在倉弄地方、被地保殷關忠瞥見、鄔情虛欲逸、追至西門口、被閘警拘獲、解至總所、供出他犯謝三壽等逃匿地方、遂咨請水警隊派遣巡船、下鄉查拿、棄諸道旁、嗣經人瞥見、送回家中、茲已由陸兄來城具訴、

◻延繳庫券之懲戒

本邑富室錢丙炎、前經縣政府會議決定、按照蕩田數目、勸募庫券銀七百元、迭經派員催收未繳、潘縣長特函令於原派七百元外、加募銀三千元、限日清繳、不得延誤、以示懲戒、

湖州

◻舀煤兩稅局開征

吳興舀稅局長孫蓉江、已二十一日就職、局設馬軍巷、即日啓徵、又煤稅局長孫錫祺就職後、已於十六日起、開始稽徵、

◻蠶事與繭行預訊

天時日暖、蠶事將興、約在清明節後孵化、葉價已開、湖濱兩元六角、菱湖一帶、約需四十四元、本年各繭商、除原有各繭行外、新開者亦頗不少、如織里等處、均在積極籌備、湖屬繭業公所、行將召集會議、討論一切、

揚州

◻江北建設局開聯席會

江北各縣建設局長在揚開聯席會、計到高郵賈成春、泰縣李楹、寶應孔繁超、六合徐鴻渚、興化侯景華、江浦姚寶琛、鹽城金懋章（成冶江代表）淮安夏起鳳、淮陰劉屏詩、（夏起鳳代表）如皋陸大銓、（鮑映奎代表）泗陽陶興文（王道平代表）、儀徵章安元、東台沈有葵、阜寧葉慶、江都王道平、二十日先開預備會、推賈成春、徐鴻渚·章安元·孔繁超·王道平五人審查各案、二十一日上午開討論會一次、下午六時起、由審查委員開始審查、

蚌埠

◻警官捕獲刦匪

本埠後馬路華慶里居民武廷貴家、於二十日晚八時、突來盜匪八名、敲開大門、以查煙土為名、蜂擁闖入、二匪把風、搶去現洋一百二十餘元、武妻孫氏從窗跳出、大呼有賊、適遇公安局第四署署長李樹榮、署員梁聘三、巡官李桂馨、率武裝警士十餘名查街聞報即將該宅圍住入內逮捕、獲匪張學仁周田張廷信王玉奎孫葉生王得勝張廷仁等七名、搜獲假手槍一支、轉送公安局訊辦、

商場行市

釐市稍昂

▲洋釐　昨市稍見回昂、早市七錢二分四釐七五、比上日回大三七五、午市七錢二分半、比前日收市亦加三七五、交易尚盛、業中做開票匯劃諸款一百餘萬、客幫去路仍旺、北番漢匯錢去百萬之譜、錢商亦成交數十萬元、銀行互市三四十萬、小同行收兌鈔票及進出現洋約計六十餘萬、輔幣早市開六錢二分七釐二五、較上日又增二五、午市六錢一分八釐、比前日續減三七五、[illegible]、早市二千八百五十六文、午市二千八百五十五文、貼水早市五十五文、午市五十六文、大一文、

▲銀拆　昨各銀行收解票匯等款三四百萬、華商各莊收解貨票匯劃款四百數十萬、銀拆依然緊而不堅、仍開二分、銀行掛牌亦計二分、大條裝花抗城送解版二百餘條、

外匯無大更動

昨（二十三日）本埠外匯掛牌僅日匯加二五、爲七十五兩三七五、其餘悉未更動、英美銀價已長但日美見漲、以致英匯日匯續見緊張、標金市價已見高翔、計漲一兩數錢、華商銀行[illegible]、英金市價穩固、正金續有買日、銀行交易甚形活動、計英金市價穩固、正金續有買日、行亦已賣出、全日會成交二百餘萬元、吃進十餘萬磅、東匯上午即堅、午後尤挺、日商各銀行均有售出、[illegible]

▲英匯　掛牌不更、內盤見挺、華商還續掛出十餘萬磅、正金等買口回喉、上午六月份出價一先令七辨士〇六二五、賣價七辨士〇六二五、銀行會對做一萬磅、價七辨士〇六二五、大通買二萬磅、價七辨士〇六二五、正金買四五萬價同、上、麥加利買一萬磅、價七辨士〇六二五、下午出價、七辨士〇六二五、銀行對做一萬、價七辨士〇九三七五、收市見昂、出價七辨士、進價七辨士〇六二五、

▲美匯　掛牌勿更、內盤平定、交易不多、上午六月份出價六十三元一二五、進價六十三元二五、下午初平、後見緊、出價六十三元、午收相似、月份出入價大約照加〇六二五、因近期仍緊、四五月與六月相似、

▲東匯　掛牌日匯加二五、計爲七十五兩三七五、內盤趨勢堅挺、午後尤高、統市計一八六七五上落、交易活潑、銀行賣氣不衰、約共二百餘萬元之譜、上午四月份出價七四六二五、進價七四五六二五、五月份出價七四八一二五、進價七四七五、六月份出價七四九三七五、進價七四八七五、華銀行曾出五萬元、七四九三七五、比朝鮮三菱大通以及華銀行等均售出六七十萬元、價同爲七五、三井與安達對做十萬元、價七五、十點後正金吃進六月份十萬元、七五、又買四月十萬元、七四七五、三菱出十萬元、六月份價七五、又出十萬元、價七五〇六二五、此時華銀行吃進十萬元、七五〇三一二五、乃金市緊、十一點以後似見回緊、因麥加利出六月份五萬元、七五、收市平平、計七五、進價七四九三七五、下午初開彷彿、後復挺、六月份出價七五〇六二五、三菱出十萬元、四點時三菱又出十萬元、價七五〇五、進價大約七五、四月份七四八一二五、五月份出價七五、四月份七四八一二五、五進價約減〇六二五、近期仍較緊、本月份與六月份相差四三七五至半分、

匯市前途看漲

東京二十三日發電通、正金提高匯率、係追隨市場之實勢、實爲近時市面一因

東印度銀行[illegible]、東電外債成立有望、預料下午期貨[illegible]、材料屢見漸出、買方對近期貨之態[illegible]、稍見稍漲、說將春來之某種狀態、漸呈堅勢、然有致友貨同擴手之金解禁問題、近期貨一般買價雖較正金稍高、人氣的持維持此高價云、

正金提高匯率

（橫濱二十三日發電通）正金銀行最近二月未曾變更匯率、今日始有提高一磅弱、紐約電賣四十七美金、倫敦電賣一先令十一便士八分一、

內匯趨堅

昨華商銀行內匯兩外、國內匯價均形大致趨堅、各埠匯價均見穩、[illegible]、口洋匯見不、洋匯亦已開始做出、計北京公砝降五錢、爲一千〇五十兩、天津行洋減一元、計一千〇十二元、天津行化降五錢、計一千〇五十八兩、洋降一元、計一千〇十一元、青島降一元半、計一千〇十二元半、成都平銀小落三十兩、計八百兩、洋匯降二十五元、計七百九十五元、惟僅漢口銀元見漲一元半、爲一千〇十五元半、洋例計一千〇四十兩〇五錢、又本埠中行撥大津電訊、即期行化降六錢二分五、爲一千〇五十七兩五錢、

大條同長

昨（二十三日）據倫敦來電大條近期已長一二五、計爲念六辨士半、（合英匯二先令七辨士三一二五）遠期長一二五、計爲念六辨士三一二五、又美匯平二先令七辨士三一二五、英美銀價加二五、計五角七分元、英美市平、印度賣進、買戶表示滿足、又昨紐約電告、美國銀價長二五、計五角七分元、英對上海仍爲二先令七辨士二五、日美加〇六二五、計四元七角、日英一先令十一辨士分一八七五、印美加三三五、計四元八角、英美加〇三一二五、如前、日美已加一二五、計四七、進價加二五、計四七一二五、日英出價加〇三一二五、計一先令十一辨士二五

（二十三日）

標金高翔

昨（二十三日）標金已漸高翔、自早已漲、人心見堅、英美銀價均長、匯兌市即漲數錢、四點後電訊日美出入價均加〇六二五、日英各加〇三一二五、市況堅硬、午時及下午三點均未更動、至七五、進價加〇六二五、計一先令十一辨士一八、四錢、午時同落四五錢、午後復見起色、計加一兩、迨因外匯緩趨故也、收盤較上日計漲一兩九錢、同業中買過於賣、惟套頭之家及大連幫有所售出、華商對日金咸有購買、日商銀行九點三刻後、各銀行略有售出、六月份價爲七五〇六二五、正金買九三七五、十點一刻後漲爲六十六兩又吃七五、近期七四九三七五、嗣後亦堅、十一點三刻後、[illegible]、其所六月份華銀行實過七五〇三一二五、人心益俏、後則平和、十一點以後似乎易俯、日金銀行對做七五、又麥加利出七五、故復退至六十六兩五錢、午收六十五兩六錢、下午開市五兩七錢開盤、還略加一二錢、以後忽轉緊俏、乃外匯元昇、日金六月份應爲七五〇六二五至七五〇〇二五、曾成交三四十萬元、所以金價漲出六十六兩數錢、四點零兩兌來電見大、日美計開六二五、日英大零三二五、日買戶納形活潑、迨四點三十分收市、爲六十六兩六錢、比較前日計加一兩九錢、一日間最大價三百六十六兩九錢、最小價三百六十五兩一錢六錢、相去一兩五錢、登帳三四月同爲六十五兩、五月六十六兩、補水上午六十五兩、下午六十六兩、物品早開六十五兩一錢、午收六十五兩八錢、下午六十五兩七錢半、收市六十六兩七錢、飾金仍兌五十六元半、

公債收盤轉疲

昨（二十三日）日公債期貨市況、在上午各債本月期較低開一錢、中以七長爲最濟、前市交易不及二十餘萬元、下午亦漸平淡、各方進出均無甚特殊之進展、計全日成交總數爲一百三十一萬元、中以整六古額較多、內分三月期九萬五千元、四月期八十五萬五千元、七長三月期十四萬五千元、四月期二十一萬五千元、現貨市面、二五庫券進出仍多、總計成交十一萬五千四百元、整六爲二千元、其他依然稀疏開出、至各債市價、七長整六於最初開出、略見疲降、惟其後又趨向堅定、後市開出、市上人氣尚佳、且承上午之勢、故繼漸俏、但收盤時、賣戶拋出者又多、價亦隨下降、惟本月期因交易清稀、故上落甚微、七長下價格已屬高昂、買方人氣均有寒瘦之態、故市價前途恐尚須見疲、二五價初趨堅穩、因收盤略軟、故比前日微縮、茲分述於後、

▲七年長期　七長現貨仍無、三月期七十六元六角、比前市大三角、較前日大一角、四月期於下午初開會至七元一角、收盤又軟、結果爲七十六元七角、較前日小去三角、

▲整理六釐　整六現貨於上午做開一次、爲六十九元一角、比前日降下八角、三月期六十九元四角、較上午好三角、與前日之價相同、四月期初開在九元半之間、繼價頗挺、後市最高時曾出七十元之外、惟收盤仍疲、結果爲六十九元五角半、比之前日小去一角、

▲二五庫券　二五大票、各盤當站定於三元一二角之間、結果爲六十三元一角、比前日小一角、小票在初開時最高爲一元九角半、至下午收盤之價爲六十一元七角五分、亦較前日降下一角

棉市略有反動

昨（念三日）紐約棉市平靜、後以氣候良好而跌、但終以同業買進而漲、計各月期價大三至五個磅音、現貨不動（利物浦棉五月期小●〇二辨士、十月期大●〇一辨士、現貨小●〇六辨士、孟買棉市初隨紐約而跌、後以大投機家買進而漲、計平茄爾大四羅比、與姆辣大三羅比、勃洛夫大五羅比、大阪棉市各月期價小二角至五角五分、本埠棉市以紗市不佳、實銷較淡、市氣稍有反動、紗布交易所漢標前市各月期上落一角至五分、後市則均小一錢至二錢五分、共成交四萬七千八百擔、各月期價如下、

三月期	三一八●	二〇	不動
四月期	三一七●	九〇	小一〇
五月期	[illegible]	[illegible]	小[illegible]
六月期	[illegible]	[illegible]	小[illegible]
七月期	[illegible]	[illegible]	小[illegible]
八月期	[illegible]	[illegible]	小[illegible]

現棉交易略淡、到貨計通州花一千包、姚花四千包、南市出數一萬斤、北市一萬斤、收價同前、茲將開出各花價列下、

[illegible]

紗市反動

▲現紗　昨日（星期五）現紗市況由紐約漲跌之影響、仍多參差、然大體內容漸見退化、賤小者頗向實出、益以廠開應促、人心虛弱、市面所以不利也、昨日江西幫進一百餘包、廣東幫、漢口內地、秦皇島、寧波、安慶、煙台、汕頭等幫進一百五十包、合計不足五百包、同行交易三四百包、貸價小五錢至一兩、日華紗廠開出十六支鳳一千五百包、價一百五十六兩、小包落盤四五六月份交貨、條日信洋行還、茲列市價如下、

[illegible]

市價一覽（二十三日）

◉國外匯兌

[illegible]

◉國內匯兌　▲銀行公會報告各省匯市

[illegible]

◉各國票價

[illegible]

▲期紗　紗布交易所十六支人籌、標紗以漢標堅硬及外棉疲秀、故近期略有進展、二揚以遠午後收縮、因老多頭出擋、空頭軋進反動、新買戶缺乏而猛跌、致結果小一兩一錢至一兩半、共成交二萬〇八百五十包、茲將收盤行情比較如下、

三月期	[illegible]	小	[illegible]
四月期	[illegible]	小	[illegible]
五月期	[illegible]	小	[illegible]
六月期	[illegible]	小	[illegible]
七月期	[illegible]	小	[illegible]
八月期	[illegible]	小	[illegible]

◉金市　每條

[illegible]

◉銀洋錢市

[illegible]

◉滬南米市

[illegible]

◉滬北米市

[illegible]

◉油豆餅

[illegible]

◉上海華商紗布交易所

[illegible]

◉證券物品交易所

[illegible]

◉上海華商證券交易所

[illegible]

◉上海麵粉交易所

[illegible]

◉大阪三品紗

[illegible]

◉紐約棉市

[illegible]

◉利物浦棉市

[illegible]

◉孟買棉市

[illegible]

◉大連油豆餅電

[illegible]

◉現貨麵粉

[illegible]

◉本埠疋布

[illegible]

◉綠油

[illegible]

旅行一覽

◉滬杭甬鐵路行車時刻表

[illegible]

▲松江開

[illegible]

船期

▲進口輪船報告

[illegible]

▲外洋輪船報告

▲舊金山班　▲西雅圖班　▲英國倫敦班　▲法國馬賽班　▲德國亨寶班　▲呂宋爪哇班　▲世界班　▲花旗温哥武　▲香港小呂宋　▲意國郵船班　▲日印班　▲長崎神戶班　▲青島大連班

[illegible]

法庭公布

地方法院

▲拍賣　地方法院定於二十六日拍賣[illegible]

▲刑事判決　[illegible]

▲民事判決　[illegible]

▲民事批示　[illegible]

臨時法院

▲民事判決　[illegible]

▲刑事批示　[illegible]

▲民事批示　[illegible]

▲刑事裁決　[illegible]

▲公示送達　[illegible]

上訴院

▲刑事判決　[illegible]